TDBD

Türk Dişhekimleri Birliği Dergisi

Sayı: 13
Nisan 1991

* Ege Bölge Toplantısı

* Bilimsel Kongrelerin tarihi belirlendi

* Dişhekimliğinde Uzmanlık

Çocuklar Sevgisiz Dişler Bakımsız yaşayamaz

TDB Dergi 11/13
Sayı 13
1991/Nisan

VITRABOND™ LINER/BASE İLE KARŞILAŞTIRILDIĞINDA KALSİYUM HİDROKSİT NE KADAR KORUMA SAĞLAYABİLİR?

AMALGAM ALTINDA ASTAR/KAİDE OLARAK KULLANMAK İÇİN DAHA İYİ BİR SEÇENEK

Dişhekimleri yıllar boyu derin kavitelerin hazırlanmasında kalsiyum hidrokside bağımlı kaldılar. Kalsiyum hidroksit dentinle zayıf bir bağ oluşturmasına rağmen; çatlama eğilimi gösterir ve yüksek çözünürlüğü nedeniyle pulpa koruması yok denecek kadar azdır.

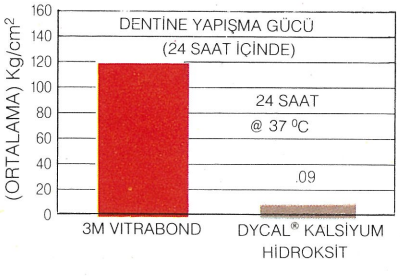

Şimdi daha iyi bir seçenek var: 3M'den ışıkta sertleşen cam iyonomer Vitrabond liner/base.

VITRABOND, DİŞ STRÜKTÜRÜNÜ MÜHÜRLER VE İZOLE EDER

Bugün kullanılan alaşımlar marjinal kenarlara tam uyum sağlamadığından zamanla aşınmaya neden olur. Bu, mikrosızıntıya, bazan da sekonder çürüklere, ağrı ve hassasiyete yol açar.

Buna karşın Vitrabond liner/base, kalsiyum hidroksite göre daha iyi pulpa koruması yaparak dentinle güçlü bir bağ kurar ve onu mühürler. Ayrıca Vitrabond benzerlerine göre daha fazla oranda flor açığa çıkardığından sekonder çürük ihtimali minimuma iner.

ÇATLAMAYA KARŞI DAHA GÜÇLÜ DİRENÇ

Işıkla sertleşme teknolojisi nedeniyle Vitrabond liner/base güçlü, çatlamaya karşı dirençli bir uygulama sağlar. Vitrabond liner/base'in basınca karşı dayanaklılığı kalsiyum hidroksitten fazladır. Bu önemlidir, çünkü bir kaide maddesi amalgam altında büyük basınca maruz kalır. Amalgam ve kompozit restorasyonları altında en uygun seçenek olan Vitrabond, diş strüktürünü zırh gibi korur.

Innovation working for you™

3M Ticaret A.Ş.
Diş ürünleri yetkili satıcısı :
GÜNEY DİŞ DEPOSU
Merkez Telefon : 511 42 40 - 4 hat

3M

Worldwide Sponsor 1992 Olympic Games

İSTANBUL DİŞHEKİMLERİ
ODASI KÜTÜPHANESİ

TDBD

The Journal of Turkish Dental Association

Published by The Turkish Dental Association

Türk Dişhekimleri Birliği Dergisi

TÜRK DİŞHEKİMLERİ BİRLİĞİ
Meşrutiyet Cad. 32/8
06650 Kızılay - ANKARA
Tel : (4) 117 74 92
Fax: (4) 117 19 22

TURKISH DENTAL ASSOCIATION
Meşrutiyet Cad. 32/8
06650 Kızılay - ANKARA
Tel: (4) 117 74 92
Fax: (4) 117 19 22

Türk Dişhekimleri Birliği Sürekli Ücretsiz Yayınıdır:

Sahibi:
TDB Yönetim Kurulu Adına
Dt. Yılmaz Bilgin

Sorumlu Yazı İşleri Müdürü:
Dt. Numan Kuzanlı

Yayın Kurulu:
Dt. Numan Kuzanlı,
Prof. Dr. Gülümser Koçak
Prof. Dr. Saadet Gökalp,
Doç. Dr.Derviş Yılmaz
Doç. Dr. Hamit Bostancı, Dr. Sema Tortop
Dr. Merih Baykara

Reklam Sorumlusu:
Dt. Tatyos Bebek
(4) 130 60 03

Yönetim Yeri ve Yazışma Adresi:
Meşrutiyet Cad. 32/8
Kızılay-ANKARA
Tel: (4) 117 74 92
Fax: (4) 117 19 22

Yayına Hazırlayan ve Baskı:
Erk Yayıncılık
Tel: 231 41 97 - ANKARA

Nisan 1991
Bu sayı 9.500 adet basılmıştır.

NEREYE KADAR ÖZVERİ

Çağımızda dünya Ülkelerinde olaylar öylesine başdöndürücü hızla gelişmekte, değişmekte ve ilerlemektedir ki, insan yaşamında artık, saniyeler değil saliseler hesap edilmektedir.

Böylesine hızlı tempodaki gelişmelerin başarılmasında yalnızca özverinin yeterli olamayacağı bir gerçektir.

Bilim, ekonomik güç, ileri teknoloji, sistemli ve disiplinli çalışmanın tümü bu başarıyı sağlayan etkenlerdir.

kuruluşumuzdan bugüne değin toplantılarımızda tartışılan 'TDB olarak bugün olmamız gereken yerde neden değiliz? bunun için ne yapmalıyız?' gibi soruların yanıtı yukardaki cümlede yer almaktadır. Yönetici kadrolarda bir grup özverili bireyin amatör ruhla profesyonel işleri başarmaya çalışması, özellikle değer yargıları değişen günümüzde gerçekten takdir edilmesi gereken bir davranıştır.

Bu bağlamda 'Meslek Odamız ne yapıyor?' sorusunu yinelemeden önce bu kurumun bir üyesi olarak nelerin yapıldığını ve nelerin yapılmadığını öğrenmek, incelemek ve tartışmak gerekir. Bir meslek ve o mesleği icra eden bireyin saygınlığı ve onuru, bu meslek grubundaki bireylerin mesleklerine, meslektaşlarına ve meslek kurumuna gösterdikleri ilgi ve birliktelikle oluşur ve devam eder.

Saygı ve onur, günümüzde bile kimsenin alıp satamadığı fakat toplumda yapılan olumlu işlerle kazanılan bir kavramdır.

Bu durumda, serbest çalışan dişhekimlerine görev düştüğü kadar, eğitim ve kamu kuruluşlarında çalışan dişhekimlerine de görev düşmektedir.

Bir Meslek Odası kendi üyeleri tarafından yalnız bırakılıyor ve tüm sorumluluk yönetici kadrolara bırakılıyor ise elde edemediklerimizin sorumlusu kimler olacak ve bu özveri daha ne kadar zorlanacak?

Yönetim Kurulu

Kapak Sloganı:
Ankara Diş Hekimleri Odasının açtığı yarışmada 1 nci mansiyonu almıştır.

T.D.B. EGE BÖLGE TOPLANTISI

Toplantı 21-22-23-24 Mart 1991 de Denizli'de yapıldı. Ev sahipliğini Denizli Odamızın yaptığı toplantıya İzmir- Manisa, Aydın, Bursa ve Eskişehir Odaları iştirak ettiler.

21 Mart sabahı Ege Bölge Odaları ve T.D.B. birlikte toplanarak yalnızca bölgesel sorunlar görüşüldü.

Öğleden sonraki büyük toplantı, katılması zorunlu olmayan, Bursa ve Eskişehir Oda Yönetimlerininde katkıları ile yapıldı. Toplantıya T.D.B. Ege Bölge Sorumlusu Dt. Hüseyin ELMACI başkanlık etti.

T.D.B. başkanı Dt. Yılmaz BİLGİN açılış konuşmasında başlıca şu noktalara değindi:

Dünyada ve Türkiye'de süratle büyük değişiklikler olduğunu, birliğimizinde bütün birimleri ile bu değişikliğe uymak için çaba sarfetti ğini

TDB'nin Sağlık Meslek Birlikleri , Türk Mühendis Mimar Odaları Birliği ve Barolar Birliği ile beraber çalışmalar yaptıklarından bahsetti.

Ağız, ve İnsan sağlığı ile ilgili politika üretmenin Birliğin ve Odaların görevleri arasında olduğunu vurguladı.

Türk Diş Hekimleri Birliği'nin III. olağan genel kurulu sonunda yayınlanan sonuç bildirgesindeki maddelerden ayrı ayrı bahsetti. Sonuç bildirgesinden ne kadar tutarlı ve ileri görüşlü politika ürettiğimizin pekçok kimse tarafından sonradan anlaşıldığını vurguladı. Sonuç bildirgesine reaksiyon gösteren ve beyanat veren bazı kuruluşların 3-4 ay gibi kısa bir zamanda 180 derecelik bir dönüşle aynı parelele geldiklerini vurguladı.

Körfez bunalımı esnasında sanki savaş varmış gibi davranıldığını. Pekçok meslektaşımızı, yuva ve işlerinden ayırarak, büyük bir sevgisizlik ve karmaşa içinde, hiçbir cihaz ve işyeri organizasyonu yapmadan apartopar güneydoğuya yollamanın iyi olmadığını bahsetti.

Denizli Oda Başkanı: İ. Okyar GERELİ

Bu senenin ilk bölge toplantısının Denizli'de olmasından dolayı memnuniyetini belirtti.

Prof. Dr. GÜLÜMSER KOÇAK
Manisa Dişhekimliği Odası Başkanı Dt. ERŞAN AYDIN
Genel Sekreter Dt. TEVFİK İŞCAN
Üye Dt. ZİYA ÖZER

Bölge toplantılarının pek çok soruna çare bulmakta ve odaları birbirine yaklaştırmakta yararlı olacağına inandığını söyledi.

Manisa Oda Başkanı Erşan AYDIN

Politik olarak T.D.B. ile her konuda aynı paralelde olduklarını

Üye sayısı az olan odalarda aidatların yüksek olmasının eşitlik ilkesine aykırı olduğunu

Aidat toplamak için posta çekinden yararlandıklarını, posta çeklerini doldurup hekimlerin adresine yolladıklarını ve sonderece düzenli aidat topladıklarından bahsetti.

Denizli Odası Genel Sekreteri Kemal GÜRSEL

Üye aidatı toplamada şimdiye kadar zorluk çektiklerini, şimdiden sonra posta çekinden yararlanacaklarını söyledi.

Aydın Odasından Mehmet Akif ÖZEN

1219 Sayılı mesleğimiz belirleyen yasanın değiştirilmesi hakkında ne gibi çalışmalar yapıldığını sordu. Yasaların yetersiz kaldığını vurguladı.

Başkan Yılmaz BİLGİN

1928 yılında çıkarılan yasanın sonderece yetersiz olduğunu, bu konuda yıllardan beri çalışma yapıldığını, son çalışmaların İstanbul'da Sayın Tonguç GÖRKER, Prof. Özen TUNCER ve Prof. Dr. Gülümser KOÇAK tarafından yapıldığını açıkladı.

Bursa ve Eskişehir Odaları, toplantıların yararlarından birlik ile odalar arasındaki koordinasyonun yararından bahsettiler.

İzmir Odası Başkanı Mustafa ORAL çeşitli konulara değindi.

Dt. Mustafa ORAL'ın konuşması ileriki sayfalarda yayınlandı.Sorulara T.D.B. genel sektereti Dt. Eser CİLASUN yanıt verdi.

Bölge Toplantısından görüntüler

Bölge toplantısının bilimsel bölümünde ise Hacettepe Üniversitesi Diş Hekimliği Fakültesi Öğretim Görevlisi Prof. Dr. Ferda TAŞER Dental Anestezide Lokal ve Sistemik komplikasyonlar konulu konuşmasını yaptı.

Ankara Üniversitesi Diş Hekimliği Fakültesi Öğretim Görevlisi Doç. Dr. Nejat ARPAK "Kemik defektlerinin tedavisinde yeni yaklaşımlar" konulu konuşmasını yaptı.

Düzenlenen Panelin konusu ise Dişhekimliğinde Eğitim idi.

Panelin Modoratörlüğünü Prof. Dr. Gülümser KOÇAK Yaptı.

Panelistlerden

Doç. Dr.Bihter YAZICIOĞLU

Koruyucu ağız-diş sağlığı konusunda halkın eğitimi,

Prof. Dr. Gündüz BAYIRLI

Fakültelerde Dişhekimliği eğitimi,

Dt. Muzaffer DEMİRCİ

Türkiye'deki fakülte eğitiminin batı ülkelerindekiler ile kıyaslanması,

Dt. Numan KUZANLI

Mezuniyet Sonrası Dişhekimlerinin Eğitimi konularına açıklık getirdiler.

Disiplin sorunları ve yeni disiplin yönetmeliği hakkında T.D.B. Yüksek Disiplin Kurulu raportörü Dt. Metin BOZKURT sonderece kapsamlı bir konuşma yaptı ve soruları yanıtladı.

NOT: Bu yılın II bölge toplantısı 7-8-9 Haziran 1991 de Kocaelinde yapılacak. Bilimsel ve Sosyal içeriği çok geniş olan bu toplantıya serbest dişhekimlerinin çok geniş ilgi göstereceği bekleniyor.

Dişhekimliği Eğitimi ile ilgili panel

SONUÇ BİLDİRGESİ

Türk Dişhekimleri Birliği'nin Ege Bölge Toplantısı 21-24 Mart 1991 tarihleri arasında Denizli'de yapılarak dişhekimliğinin genel sorunları, bölgesel sorunlar ve disiplin sorunları tartışılarak aşağıdaki tavsiye kararları alınmıştır.

1- Odalar arası işleyiş ve iletişimin Türk Dişhekimleri Birliğince düzenlenecek ilkeler çerçevesinde yapılarak karmaşa ve yanlış anlaşılmaların önlenmesi gereklidir.

2- Yasa, tüzük ve yönetmeliklerle Türk Dişhekimleri Birliğince uygulanması istenen kararları her oda eş zamanlı ve ayni hassasiyetle yaşama geçirmelidir.

3- Uzmanlık eğitimi konusu temel sağlık hizmetleri ve ülke gereksinimleri gözönünde tutularak yeniden gözden geçirilmelidir.

4- Dişhekimlerinin ağır vergi yükü altında ezilmelerini önleyebilecek alternatifler araştırılmalı ve şirketleşme konusunun yasal boyutları incelenmelidir.

5- Dişhekimliği Fakültelerinde okutulan deontoloji derslerinde dişhekimlerini ilgilendiren yasa ve yönetmeliklerle dişhekimleri odaları ve işleyişleri hakkında bilgi verilmelidir.

6- Dişhekimliği eğitimi çağdaş, bilimsel araştırmaya ve mezuniyet sonrasında eğitim ve bilgilenmeye istekli hekimlik bilincine sahip öğrenciler yetiştirecek şekilde düzenlenmelidir.

7- Meslek içi sürekli eğitimi ve koruyucu dişhekimliği konusunda çalışmaların yaygınlaştırılması için ilgili kuruluşlar nezdinde girişimlerde bulunulmalıdır.

9- Türk Silahlı Kuvvetlerinde ve kamuda çalışan dişhekimlerinin de odaya kaydolmalarını sağlamak üzere gerekli yasal düzenlemeler yapılmalıdır.

10- Türk Dişhekimleri Vakfının kuruluş çalışmaları hızlandırılmalı ve bir an önce sonuçlandırılmalıdır.

11- Dişhekimliği Fakültelerinde eğitim süresinin altı yıla çıkarılarak dişhekimlerine daha geniş tıbbi nosyon verilmeli ve dişhekimlerine diş doktoru ünvanı ve yetkisi verilmelidir.

12- Tabela standartlarına her oda bölgesinde titizlikle uyulmalıdır.

13- Dişhekimliği eğitiminin staj aşamasında öğrencilerin hastane veya belirli şartları taşıyan özel muayenehanelerde çalıştırılması sağlanmalıdır.

14- Serbest meslek makbuzlarının odalarca onaylanması şartının Maliye Bakanlığı'nın ödemeler genelgesine konulması sağlanmalıdır.

15- Sahte dişhekimleri ile mücadelenin daha da etkin hale getirilmesi için yetkili makamlar nezdinde yeniden girişimlerde bulunulmalı ve gerekirse bu konuda çeşitli eylem biçimleri gündeme getirilmelidir.

16- Ülke gerçeklerine uymayan vakıf üniversitelerinin, özerk, demokratik üniversite anlayışımıza ters düşeceğinden kurulmaması için gereken çalışmalar yapılmalıdır.

17- S.S.K. ve Sağlık Bakanlığı'na bağlı kurumlarda çalışan doktoralı dişhekimlerinin özlük hakları aynı kurumlarda çalışan uzman hekimlere tanınan özlük haklarla eşdeğer hale getirilmelidir.

18- S.S.K. da çalışan dişhekimlerine verilen döner sermaye payları pratisyen hekimlere verilen paylarla eşit düzeye getirilmesi için gerekli girişimlerde bulunulmalıdır.

19- Ülkemizde anti demokratik uygulamalar bir gelenek haline getirilmiş, kamu oyunun bu uygulamalara alıştırılması ve toplumun depolitize edilme çalışmaları devam etmektedir. Kamuda çalışan meslektaşlarımızın gereksiz tayinlerini uygulamanın bir parçası olarak görüyor, atamaların derhal durdurulmasını istiyoruz. 24.03.1991

TÜRK DİŞHEKİMLERİ BİRLİĞİ
Dt. Hüseyin ELMACI

İzmir Dişhekimleri Odası
Dr. Levent ÖZSES

Denizli Dişhekimleri Odası
Dt. Kemal GÜRSEL

Aydın Dişhekimleri Odası
Dr. Dt. M. Akif ÖZER

Manisa Dişhekimleri Odası
Dt. Selahattin TURAL

İZMİR ODA BAŞKANI'NIN KONUŞMASI

Sayın Başkan,

Değerli Meslektaşlarım,

Bu toplantının düzenlenmesinde tüm emeği geçenlere, başta Denizli Odamız olmak üzere, teşekkürü bir borç biliyoruz.

Gündemimiz "Bölgesel Sorunlar" olmasına rağmen, konuşmama iki konuya değinerek başlamak istiyorum.

1. Birliğimizin Bölge Toplahtısına yönelik,

2. ise Ankara Dişhekimleri Odası'nın çalışmalarına yönelik.

Birliğimizin "Bölge Toplantılarına yönelik çalışmalarını takdirle karşılıyoruz. Ancak çalışma yöntemi konusunda eksiklikleri olduğunu düşünerek önerilerde bulunmak istiyoruz. Bunlardan 1. si:

ORGANİZASYON ŞEKLİ hakkındadır. organizasyonun profesyonel anlamda yapılmasına ve bunun için de bir şirketle anlaşma yapılmasına yürekten katılıyoruz. Bugüne kadarki bir eksikliğin giderildiği kanaatindeyiz. Ancak; bilhassa üyelere yönelik duyurularda hertürlü yetki ve hakların anlaşma yapılan şirkete devredilmiş gibi gösterilmesinin doğru olmadığını düşünüyoruz. Bölge Toplantılarının, organizasyon şirketinin değil, Birliğimizin bir ürünü olduğu hissettirilmelidir. Aksi halde; bunun, toplantılara katılımı olumsuz yönde etkileyeceğni düşünüyoruz. Artık Türkiye'de dişhekimleri, bir T.D.B. ve Odalarının varlığını kabul etmişler, meslek örgütlerinin çalışmaları etrafında birleşmeyi benimsemişlerdir. Aktivitelerin, kendi mesleki örgütlerinden olması gerektiğinin bilincine ulaşmışlardır. Bizler, yeni oluşan bu güzel inancı azaltıcı değil, arttırıcı yönde çaba harcamalıyız. Zira meslektaşlarımız örgütleri dışındaki organizasyonlara ilgi göstermemektedirler artık.

Yine katılımı azaltacağından kuşku duyduğumuz ikinci konu da "Bölge Toplantılarından" alınan ücret konusudur. Bu mümkünse alınmamalı. Alınması mutlaka gerekiyorsa, bu ücretten kar düşünülmemelidir.

2. önerimiz de gündem'e aittir. Gündem aceleye getirilmeden amacı doğrultusunda hazırlanmalıdır. Bölge toplantılarındaki amaçlarımızı sıralarsak;

1- Herhangi bir konuda Birliğin ve tüm odaların ortaklaşa izleyeceği politikayı tartışmak ve bulmak,

2- Özellikle delegeler arasında tanışmayı sağlamak,

3- Delegeleri değerlendirip, sadece seçimden seçime oy kullanan potansiyel durumundan çıkarıp, Birliğin çalışmalarına katılımını sağlamak ve daha güçlü bir T.D.B. yaratmak olmalıdır.

Bugünkü gündemimize baktığımızda; katılımı zorlayıcı etkenler ve gündemin içeriği anlamında çok olumlu şeyler söyleyemeyiz.

Gündeme yönelik 2. eleştirimiz de; gündeme katkıda olabilecek çalışmalar konusunda, Odalara yeterli zamanın verilmemesidir. Gündem çok daha önceden ve net olarak odalara ulaşmalıydı, Odalar taban çalışmalarını yapabilmeliydi. Bu çalışmalar öylesine verimli hale getirilmeliydi ki, buradan çıkacak kararlar, T.D.B. Genel Kurulu'ndan da çıkarak bir ilke gibi kabul edilebilmeli uygulanmaya konabilmeliydi. Gündemi doldurma pahasına Bilimsel Toplantıların konulmasının çok yararlı olmadığına inanıyoruz.

KLİNİK DERGİSİNE
ABONE OLDUNUZ MU?

Bu konuşmamda değineceğim 2. konu ise ANKARA DİŞHEKİMLERİ ODASI'NIN ÇALIŞMALARINA yönelik olacak: Biz, İzmir Dişhekimleri Odası olarak, Ankara Dişhekimleri Odasının gönderdiği Duyuru-3'ün tüm dişhekimlerine ve kendi üyelerimize geldiğini öğrenince önce şaşkınlıkla karşıladık sonra duyuruyu okudukça da tepki gösterdik. Tepkimizin, sadece yönetimde bulunan bizlerden değil, üyelerimiz seviyesinde de olduğunu bildirmek isterim. Üyelerimizin yönetici seviyesindeki bizlerin iç mücadelesini çok ilgilendirmediğini ve buna ilgi göstermediklerini biliyoruz. Ancak üyelerimizin 82 Anayasasına ne kadar duyarlı olduğunu da hatırlamış olduk.

Duyuru - 3'de üç konuda tepki gösterdik;

1- Ankara Dişhekimler Odası'nın, T.D.B. yönetimine gelebilmek için hertürlü yakışıksız çalışmaya başvurabilecek, cesareti kendinde bulabilmesi,

2- Çalışma yöntemleri,

3- Duyuru-3'ün içeriği.

T.D.B.'nin ve odaların benimsediği doğru bir politik çizgisi olmalıdır. Ve bunu oluşturduğumuza inanıyoruz. T.D.B. hiçbir zaman bu doğru düşüncelerinden, özlük haklarının elde edilmesi pahasına da olsa taviz vermemelidir. Verirse,

hem kende mesleğimize hem toplumumuza ihanet etmiş olur. Böyle düşünenlerin T.D.B. yönetimlerinde bulunmaya hakkı yoktur. Özlük haklarını alet ederek hiçbir odanın Genel Sağlık Sigortasını savunma cesaretini ve rahatlığını göstermemesi gerekir. Genel Sağlık Sigortasına girmek istemiyorum. Bakanlığımızın gönderdiği anket ve kitapcıkta yeterince hepimiz bilgilendik. Burada önemli olan G.S.S.nın oluşması sırasında hiçbir Sağlık Meslek Örgütünün bulunmamasıdır. Bir ülke sağlık politikası niteliği taşıyan G.S.S. na Sağlık Meslek Odalarının alınmasının çok gerekli olmadığını savunabilecek bir Odamızın varlığından utanç duyduğumuzu belirtmek isterim.

2. tepkimiz çalışma yöntemlerinin yanlışlığına oldu. Bu Odamız maalesef tüm odaları atlayıp, bu odaların üyelerine duyuru gönderdiler. Hiçbir Odamızın, başka bir odanın olurunu almadan o odanın üyelerine duyuru gönderme hakkı ve yetkisinin olmadığını düşünüyoruz. Eğer her oda böyle bir çalışma yaparsa nasıl bir kaosun yaşanacağını tahmin etmek zor olmasa gerek. Ancak duyurusunun okunması isteniyorsa bunun doğru yöntemleri de var. Örneğin T.D.B.ne görderip, tüm odalara dağıtımı sağlanabilir, yayın organlarında yayınlanabilir veya diğer odalara göndererek, o bölge üyelerinin bilgilenmesi için arz ve ricada bulunulabilir. Ancak sadece ricada bulunulamaz. Bununla Ankara Dişhekimleri Odası'nın diğer odalardan üstün bir yanının olmadığını vurgulamak istiyorum. Bugün Birliğimiz bile tek yetkili olmasına rağmen bu nezaket kuralına uymaktadır. Kendilerini odalar arası işleyişi bozmaması için bu nezaket kuralına uymaya davet ediyoruz. Ve bu toplantıdan bu doğrultudan bir ilke kararı çıkarılmasını talep ediyoruz.

3. tepkimiz ise Duyuru-3'ün içeriğine olmuştur: Ankara Odamız, Birliğe olan eleştirilerini, saldırıya dönüştürerek, Birliği küçük düşürücü birtakım davranışlar içindedir. Örneğin, tüm odaların temsil hakkını kullanarak oluşturduğu Birlik Genel Kurul ve Sonuç Bildirgesi hakkındaki yazıları. Her odanın, her kişisinin düşüncesine sonsuz saygımız var. Kendi düşüncelerini de ortaya koyarak onaylanmış, büyük bir çoğunlukla kabul edilmiş sonuç bildirgesi hakkında, suç duyurusu yaparcasına, hatta daha da ileri giderek, sanki T.D.B. Genel Kurulu üstünde ve Bakanlığın görevlendirdiği bir Denetleme Kurulu gibi davranmalarını, Genel Kurula ve diğer odalara yapılan bir ayıp olarak görüyoruz. Kendilerini demokratik yapılan oylamaya saygı duymaya davet ediyoruz.

Artık Ankara Odamız sadece kavga etmeyi değil, katkıda bulunmayı da öğrenmelidir. T.D.B.nin buna ihtiyacı vardır. Madem Bakanlıkla iyi ilişkiler kurabildiklerini söylüyorlar. Bu gücü kavgada değil, T.D.B. adına kullansınlar, Türk dişhekimleri işte o zaman onlara eleştiri değil minnetlerini ileteceklerdir, saygı duyacaklardır.

Bu kısa girişten sonra Bölgesel sorunlarımıza da kısa kısa değinmek istiyorum. Aslında sorunları bölgesel diye ayırmak da mümkün değil. Çünkü, her bölgenin sorunu aşağı yukarı aynı. Bize göre en önemli sorunlardan birisi de yine kendimize ait ve bazı odaların Yasa ve yönetmeliklere karşı keyfi davranmasıdır. Bunu, odalar arası ilişkileri zedeleyeci, disiplini bozucu, üyelerin odalarını yanlış değerlendirmesine ve odalarına karşı güvensizliğine neden olacak bir olumsuzluk olarak görüyoruz. Herhangibir konuda A bölgesi üyeleri cehennemi yaşarken, B bölgesi üyeleri kendilerini cennette gibi hissetmektedirler. Bazı odalarımızın artık görevlerini yapmalarını bekliyor, kötü örnek oluşturmamalarını istiyoruz. Bu toplantı sonuç bildirgesinde bu doğrultuda da ilke kararı alınmalıdır.

MESLEK ODANIZLA İLGİLENİYOR MUSUNUZ?

Güncel ve bölgesel sayabileceğimiz önemli sorunlarımızdan birisi de ÖZEL POLİKLİNİKLER'dir. Son günlerde sayıları hızla artan, sayısı arttıkça sorunları da artan özel polikliniklerle 2 ana konuda sorunlarımız var.

1. Odaya karşı sorumlulukları yönünden,
2. Topluma karşı sorumlulukları yönünden

Birliğimizin, özel polikliniklerin, özel muayenehane statüsündeki değerlendirmesine katılmamak mümkün değil. Ayrıca bunların uyması gereken kurallar da Sağlık Bakanlığının 5 Şubat 1987 tarih ve 552 sayılı yazısında belirlenmiştir. Bu kuruluşlarımız ne odaları tanımaktadırlar ne de Bakanlığın kurallarına uymaktadırlar. Bunlarla çalışmak zorunda kalan meslektaşlarımız da patronları ile oda arasında kalmaktadırlar hatta aciz durumlara düşmektedirler. Örneğin bunlarla bir tabela sorununu halledemiyoruz, bir Asgari Ücret Tarifesini çözümleyemiyoruz. Bu kuruluşların Sağlık Bakanlığı, Türk Tabibler Birliği ve Türk Dişhekimleri Birliğinin ortaklaşa çalışmaları ile tam olarak denetlenebileceğine inanıyoruz ve bunu sağlamalıyız.

Topluma yönelik sorumlulukları yönünden de bazı sorunlarla karşı karşıyayız. Bakanlığın Poliklinik Yönetmeliğine göre; tıp öğrencilerinin, pratisyen hekimlerin, özel muayenehanesi olan uzman hekimlerin buralarda görev yapması mümkün değildir. Ancak biz, bunların hepsini görüyoruz, hatta rotasyonla, günün değişik saatlerini değişik dispanserlerde geçiren hekimlerimizi de görüyoruz. Tabela standardı esaslarına uymamakta direnmeleri de bu belirsizlikten ve aldatmacadan gelmektedir. Hasta polikliniğe, adının ciddiyetine güvenerek başvurmakta ama kendisine kimin baktığını çoğu kez bilmemektedir. Bu güvenin bir suistimalidir. Çok ciddi yaşam tehlikesi olan insanlarımızın, ehil olmayan kişilerce ölüme götürülmesine sessiz kalmamalıyız. Bizler, sağlık hizmetlerinin sadece para kazanmak için yapılmayacağını bunlara anlatmalıyız.

Bir başka sorunumuz ÖZLÜK HAKLARIMIZ:

6 yıllık oda çalışmalarının sonunda özlük hakları ile ilgili bir olayın farkına vardım. Arkadaşlarımla da konuştuğumda aynı görüşü paylaştığımızı gördüm. Meslek gruplarının özlük hakları genelde T.B.M.M.nde alınan kararlarla sağlanıyor.

O zaman bizim bu kararlara katılabilecek çalışmaya girmemiz gerikiyor. Bakınız Avukatlara; En basit "savaş istemiyoruz" ilanını birlikte verdik. Bizler Emniyete çağrılarak ifade verdik. Ama onlara soru bile sorulamıyor.

Bakınız teknik elemanlara, Odalarının yetkileri, yaptırım güçleri, binaları, ekonomik güçleri bile farklı. Neden. Hepsi T.B.M.M. de kendilerine ait yetkilerini kullanıyorlar ve haklarını elde ediyorlar. Bizler bu anlamda çalışan ama mesleğine gönül vererek çalışan arkadaşlarımızı desteklemeliyiz. Daha fazla meslektaşın bu konuda çalışmasını sağlamalıyız.

Bunu yapmadığımız takdirde;

Sosyal güvenceden yoksun yaşamaya devam edeceğiz.

Sahte dişhekimleri sorununu halledemiyeceğiz.

Bağ-kur ile ilgili sorunlar,

Yasalar ve yönetmeliklere ait sorunlar,

Sağlık Bakanlığında temsil hakkı ve buna bağlı 2. sınıf evlat muamelesi,

Mali sorunlarımız (hayat standardı, peşin vergi. K.D.V.)

Serbest muayenehane sorunları,

Kamu çalışanlarının sorunları,

Her türlü eğitim sorunlarıyla hep karşılaşacağız.

Hepinize saygılarımla....

Mustafa ORAL

HABERLER

* F.D.I. ın asıl üyesi (Supporting members) olan ülkelerin dişhekimlerine uluslararası Barcley Bankasından, Uluslararası seyahat ve sigorta kartı (kredisi) verilmesi için çalışıyor. Gelişmeler ileride duyurulacaktır.
* Amerika Dişhekimliği Birliği'nin yayınladığı ADA dergisinde bundan böyle ulusal ve uluslararası dişhekimliği kongreleri yayınlanacak.
* Ülkemizde yapılacak dişhekimliği kongrelerinin bu mecmuada yer alması için şimdiden sonra 92 ve 93 yılına ait kongrelerin tarih, yer ve sorumlularının T.D.B. ğine bildirilmesi önemle duyurulur.

ÖZÜR

Dergimizin 12. sayısında duyurduğumuz Prof. Dr. Yüksel Noras anısına açılan makale yarışmasının katılma koşullarında 3. maddede makalenin "daha önce hiçbir yerde **yayınlanmamış** olması veya akademik ünvan için" **kullanılmamış** olması gereklidir şeklinde olması gerekirken sehven yanlış yazılmıştır.

Düzeltilir özür dileriz.

BİRLİKTEN HABERLER

1- Başbakanlık ile yaptığımız çeşitli görüşmelerden sonra, 23 Mart 1991 tarihli resmi gazetede "Anlaşmalı Dişhekimlerinin Çalışma Esasları Hakkındaki Yönetmelik" yayınlandı. Disiplin Yönetmeliğimiz de önümüzdeki günlerde yayınlanacaktır.

2- 27-28 Mart tarihlerinde Denizli'de Ege bölge toplantısı yapıldı. Toplantıda bölge sorunlarının yanı sıra, "Dişhekimliğinde Eğitim" konulu bir panel yapıldı. Ayrıca iki de bilimsel konferans verildi.

3- Anadolu sigorta ile yapılan görüşmeler sonucu, Türk Tabipleri Birliği bünyesinde olduğumuz zaman üyelerimize sağlanmış olan avantajlı şartlarla, Meslek Grup Sigortası'nın devamı sağlandı ve Birliğimiz adına Anadolu Sigorta tarafından zeylname düzenlendi.

4- Sağlık Meslek Birlikleri Danışma Kurulu toplantıları yapıldı. Diğer meslek birlikleri ile müştereken Kuzey Iraklılar için ayni yardım kampanyası açıldı ve toplanan yardımlar ihtiyaç sahiplerine iletildi.

5- 1991 yılı Ekim ayında Milano'da yapılacak F.D.I Kongresi için bir gezi düzenlemek amacıyla seyahat acentalarıyla başlayan görüşmeler en kısa zamanda sonuçlanacak şekilde sürmektedir.

6- Birlik Yüksek Disiplin Kurulu 6 Nisan'da ilk toplantısını yaptı. Bu toplantıda Yüksek Disiplin Kurulu Başkanlığına Prof. Dr. Altan Gülhan, Raportörlüğe ise Dt. Metin Bozkurt seçildi.

Anayasa Mahkemesi Başkanı Sn. Necdet DARICIOĞLU ve II. Başkan Sn. Yekta Güngör ÖZDEN, Birlik Yönetim Kurulu Üyeleriyle birlikte görülüyor.

TC. Anayasa Mahkemesi Başkanı Sayın Necdet DARICIOĞLU ve II. Başkanı Sayın Yekta Güngör ÖZDEN Birliğimizi ziyaret ettiler.

Nezaket ziyaretlerinde yeni seçilen yönetim kurulunu kutladılar.

Bu arada dişhekimliğini ilgilendiren yasalar hakkında görüşmeler yapıldı.

BİLİMSEL KONGRELERİN TAKVİMİ ARTIK BELİRLENMELİ

Prof. Dr. Gülümser Koçak
TDB II. Başkanı

Ülkemizde uzun yıllardanberi bilimsel kongre ve fuarların takvimi belirlenememekte ve bu konuda bir karmaşa yaşanmaktadır. Birbirini düzensiz ve sık aralıklarla takibeden kongreler, zaman kısıtlılığı ve ekonomik koşullar nedeni ile özellikle uzak yöredeki meslekdaşların katılımını güçleştirmektedir. Bilimsel kongre ve etkinliklere katılım yüzdesinin az olmasının bir nedeni de bu olmalıdır. Olayı yalnızca büyük kentlerde belli bir grubun katılımı ile değerlendirmemelidir. Türkiye'de yaklaşık onbin dişhekiminin bulunduğu düşünülürse, en kalabalık kongrede bile serbest dişhekiminin katılım yüzdesi oldukça azdır.

Diğer taraftan bu denli sıklıkla yapılan kongre ve fuarlara firmaların katılımının hem ekonomik açıdan külfetli hem de sergiledikleri malzemeler bakımından istenildiği düzeyde olmadığı göze çarpmaktadır. Kişisel ilişkiler çerçevesinde firmaların bu gibi etkinliklere katılımını sağlamak köklü bir çözüm olmamaktadır. Çünkü firmalar bu etkinlikler için yaptıkları harcamaları sonuçta fiat artışlarıyla yine dişhekimine yansıtmaktadır. Bu da ticaretin izlediği doğal bir çözüm yolu olarak düşünülmelidir. Tüm bu gerçeklerin ışığında dişhekimleri ve dişhekimliği açısından bu konuyu bir kez daha gündeme getirmeyi yararlı buluyorum.

İlinizdeki Dişhekimliği ile ilgili Sorunları: Odanız Yolu ile TDB Yönetim Kurul Bölge Sorumlusu ile TDB' Dergisine ulaştırabilirsiniz

Yaklaşık 1979 yılında Türk Diş Tabibleri Cemiyetinin sözlü önerisi (TDB henüz kurulmamıştı) ile İ.Ü. Dişhekimliği Fakültesinin o tarihteki Dekanı Prof. Dr. Yılmaz Manisalı tarafından tüm Dişhekimliği Fakültelerinin Dekanları bu konuyu görüşmek üzere toplantıya davet edilmişlerdi. Bilimsel kongre ve fuarların belli bir takvimi izleyerek her yıl bir fakülte tarafından yapılmasına prensip olarak karar alınmıştı. YÖK'le beraber bu prensip, yaşama geçmediği gibi bazı fakülteler bu karara daha önceden uymamayı yeğlemişlerdi.

TDB'nin Mayıs 1989, Trabzon'da yaptığı bölge toplantısında ülke çapındaki meslekdaşların isteği doğrultusunda bu konuyu tekrar gündeme getirmiştir. Mezuniyet sonrası sürekli eğitimin yapılamadığı düşünülürse, dişhekimlerinin bu isteklerine hak vermek, kongrelere katılımı kolaylaştırmak ve bilimsel kongreleri bugün için salt akedemik açıdan değerlendirmeyip pratisyen dişhekimlerini de düşünmek gerekir. Bu açıdan, akademisyen ve pratisyenlere yanıt verecek özellikte olan ULUSAL DİŞHEKİMLİĞİ KONGRESİNİ yeniden başlatmak o toplantıda alınan doğru bir tavsiye kararı idi.

Bunu takiben TDB Yönetim Kurulu Kongre takvimini görüşmek üzere fakülteleri toplantıya davet etmiş ve ilgililere bu konudaki gerekçeler anlatılmıştır. Alınan tavsiye kararlarına bile bugüne kadar yetkililerden bir yanıt gelmemesi düşündürücüdür.

Diğer taraftan belli bir bilim dalında kongre düzenleyen bilimsel derneklerin de kongre takvimlerini belli bir organizasyon içinde önceden belirlemeleri hem dernek ve hem de dişhekimi açısından faydalı olur kanısındayız. Ayrıca derneklerin düzenlediği kongredeki fuarların dış ülkelerde olduğu gibi kendi ihtisas alanları ile ilgili en son yenilikleri sunacak şekilde hazırlanmalıdır. En azından bu kuruluşları bizim ülkemizde de bu disiplin ve anlayışa zorlamalıdır. Bilimsel kuruluş ve meslek kuruluşunun bir görevi de beraber çalıştığı endüstri kurumlarına yol göstermek olmalıdır.

Önceden belirlenen kongre takviminin diğer önemli bir yararı ise dış ülkedeki süreli yayınlarda da yer almasıdır. Böylece hem dış ülkelerden katılım daha fazla olacak ve hem de bu tip organizasyonların belli kurallar içinde yapıldığı izlenimi geç de olsa kabul edilecektir. Eğer biz "olmaz" deyip kongre takvimini birlikte düzenliyemiyorsak, hangi prensip ve dayanışmaya göre Dünya Dişhekimliği Birliğinin (FDI) kongresinin Türkiyede yapılması için TDB olarak girişimlerde nasıl bulunabiliriz?

Ülkemizin turistik bakımından güzelliği ve konukseverliğimiz, böylesine büyük ve ciddi organizasyonları düzenlemek için yeterli olmamaktadır. Bu tip organizasyonlarda Meslek Kuruluşunun, Sağlık Bakanlığı, Eğitim Kurumları ve Endüstri sektörü tarafından ne denli desteklenip desteklenmediği önceden araştırılmaktadır. Bu açıdan, bireysel hırs ve düşüncelerin ötesinde çok geç kalmadan hiç olmazsa önümüzdeki yılların takvimlerini, yaşama geçebilecek kurallarla saptamağa çalışalım. Fakülte ve Bilimsel Dernek Yöneticileri ile birlikte ilgili kurumların öneri ve desteklerini Türk Dişhekimliği adına bekliyoruz.

Ağız ve diş Sağlığı haftasında geçen sayıda odalarımızın yaptığı etkinlikleri yayınlamaya başlamıştık. Yayınımıza devam ediyoruz.

ADANA DİŞHEKİMLERİ ODASI

Seyhan kültür merkezinde hafta dolayısı ile bir toplantı yapıldı. Ağırlıklı olarak öğrencilerin oluşturduğu toplantıda "Diş Sağlığı" hakkında konferans verildi. Ayrıca sahte dişhekimleri konusu vurgulandı. 1000 öğrenciye diş fırçası ve macunu dağıtıldı. Hafta boyunca süren etkinliklerine Yeni Adana- Ekspres - Sabah Bölge ve Milliyet gazetelerinde geniş yer verildi.

AYDIN DİŞHEKİMLERİ ODASI

1- Dişhekimleri Haftası dolayısıyla halka açık yerlerde ve okullarda. Belediye ve Milli Eğitim ile işbirliği yapılarak Eğtim çalışmaları yapılacaktır. Bunun için gerekli komiteler kurulmuş olup konu ile çalışmalar başlatılmıştır.
2- 24 Kasım 1990 günü odamız mensupları için 3 ayrı konuda, Ege Üniversitesi ile yapılan işbirliği çerçevesinde, paneller düzenlenecektir.
3- Dişhekimlerimize malzeme konusunda yardımcı olmak nedeniyle çeşitli diş Depolari ile ilişki kurularak standlar açılması sağlanacaktır.
4- 24 Kasım 1990 günü panelleri takiben kokteyl verilecektir.
5- Aynı günün akşamında balo düzenlenecektir.

BALIKESİR DİŞHEKİMLERİ ODASI

1- Öğrencileri arasında "Ağız ve Diş Sağlığı" konulu resim ve kompozisyon yarışması düzenledik. İlkokul 1.ci 2. ve 3.cü sınıflar arasında resim,'4. ve 5. ci sınıflar arasında kompozisyon yarışması yapıldı.
2- Belediye Düşkünler Yurdu ziyaret edildi, bir günlük öğle ve akşam yemekleri Odamızca verildi. Ayrıca protez ihtiyacı olan 7 hasta belirlendi, bu hastaların protezleri ücretsiz yapılmak üzere meslektaşlarımıza paylaştırıldı.
3- Hafta boyunca okullarda "Ağız ve Diş Sağlığı" konulu seminerler verildi.
4- Şehrin belirli caddelerine bez afişler asılarak halkın dikkati çekildi.
5- Sayın Balıkesir Valisinin, Sağlık Müdürünün ve Emniyet Müdürünün de katıldığı bir bale gösterisi düzenlendi.

SİVAS DİŞHEKİMLERİ ODASI

1- 19-25 Kasım - 1990 tarihlerinde Milli Eğtim Müdürlüğünce belirlenen ilk ve Orta Öğretim öğrencilerine hafta boyunca konferans verilecektir.
2- 19 - Kasım - 1990 tarihinde saat 9,30 da Atatürk anıtına çelenk konacak ve saygı duruşu
3- Cumhuriyet Üniversitesi Tıp Fakültesi Halk Sağlığı Ana Bilim dalı ile ortaklaşa konferanslar düzenlenecek. Üniversite öğrencileri düzeyinde eğitim çalışmaları yapılacak.
4- Haftanın önemini belirten Afiş ve Pankartlar asılacak.
5- Mahalli imkanlarla anonslar yapılarak Diş ve Ağız Sağlığı hakkında açıklamalar yapılacaktır.
6- Sportif faaliyetler düzenlenecek.
7- Sosyo Ekonomik durumu bozuk olan okullardaki öğrencilere dişmacunu dağıtılacak.
8- Hafta boyunca İlkokul öğrencilerinin diş muayene ve tedavileri ücretsiz yapılacak (Tüm serbest muayenehanelerde)
9- 23 - Kasım - 1990 günü Orduevi gazinosunda gece düzenlenecek.

DENİZLİ DİŞHEKİMLERİ ODASI

1- 19 Kasım 1990 Pazartesi günü saat 9.30 da Vilayet önündeki Atatürk Anıtı'na Denizli Dişhekimleri Odası Yönetim Kurulu ve Dişhekimlerince Çelenk konulmuş, Ata'nın manevi huzurunda saygı duruşunda bulunulmuştur.
Dişhekimleri Odası Başkanı Dt. İ. Okyar Gereli tarafından haftanın önemi hakkında bir konuşma yapılmıştır.
2- 20 Kasım 1990 Salı günü Dentaş İlkokulunda saat 10.00 da Sayın Valimiz, Protokol, Basın ve Dişhekimlerinin katılımı ile bir tören düzenlenmiş, günün anlam ve önemini belirten konuşmalar yapılmış, öğrenciler tarafından şiirler okunmuştur. Tören sırasında İlkokul öğrencileri arasında açılan "Ağız ve Diş sağlığı" konulu resim yarışmasında derece alan öğrencilere ödülleri verilmiştir. Dentaş İlkokolundan aynı gün diş taraması yapılmış 1416 öğrenciye diş macunu afiş ve broşür dağıtılmıştır. Aynı okulun öğrencilerinin diş tedavilerinin yıl boyunca yapılması Denizli Dişhekimleri Odasınca üstlenilmiştir.
Ayrıca hafta boyunca ilkokul öğrencilerine toplam olarak 8624 adet diş macunu, 8310 adet afiş ve broşür dağıtılmıştır.
Hastane Caddesi girişine hafta boyunca kalmak üzere "Ağız ve Diş Sağlığı" ile ilgili büyük boy bez afiş asılmıştır.
Kutlama ile ilgili çalışmalar mahalli basın aracılığı ile de çevreye duyurulmuştur.
3- E.Ü. Periodontoloji Anabilim Dalı Öğretim Üyelerinden Prof. Dr. Arslan Akgünlü "Pratik Dişhekimliğinde Periodontol Tedavinin Klinik Uygulaması" konusuda, yine E.Ü. Protez Anabilim Dalı Öğretim Üyelerinden Doç. Dr. Birgül Özpınar "Sabit Protezlerin Restorasyonlarında Uyulması gereken Kurallar" konusunda konuşma yapmışlardır.
4- Yemekli gecede 15,20,25 yılını dolduran Dişhekimlerine Oda İdare Heyetince birer Şilt verilmiştir. Bu arada Prof. Dr. Arslan Akgünlü ile Doç. Dr. Birgül Özpınar'a Oda İdare Heyetince "Onur Belgesi" verilmiştir.
Geçen dönem Oda Başkanı Dt. Süleyman Koloğlu ile Genel Sekreter Dt. Kemal Gürsel'e gösterdikleri başarılı çalışmalarından dolayı Oda İdare Heyetince birer belge verilmiştir.

İZMİR DİŞHEKİMLERİ ODASI

Değerli Meslektaşlarım,
Mesleğimizin Akademik kuruluşunun 82. yılı nedeniyle

bu yıl T.D.B. ve diğer odalarımızla birlikte III. "Ağız -Diş Sağlığı Hafta"sını kutlayacağız.

Etkinliklerimizi gün olarak değil, HAFTA olarak yapmamızın büyük nedeni, ağız-diş sağlığının öneminin halkımıza anlatılmasıdır. Bu nedenle HAFTA'nın tanıtımında sadece biz yöneticilerin değil, sizlerin de çabalarını görmek istiyoruz. Hekimlik mesleğinin Prof. Dr. Nusret Fişek'in dediği gibi, sadece bireylere karşı değil, topluma karşı da sorumluluk taşıdığını unutmamamız gerekir. Bu anlamda Toplumsal Dişhekimlii Grubumuzda aktif görev almaktan ve HAFTA'ya katkıda bulunmaktan onur duymalıyız.

Broşürümüzü incelediğinizde, HAFTA etkinlikleri içinde sizlere yönelik çalışmalarımızın ağırlıklı olduğunu göreceksiniz. Katılımınız, bizlere cesaret verecek ve önümüzdeki dönemde Ulusal Kongreler şeklinde düşündüğümüz çalışmalarımıza hız kazandıracaktır.

Bu etkinliklerde görev alan tüm komisyonlara, temsilcilere ve çalışanlara minnettarım.

Sağlıklı ve baraşı dolu günler dileğimle...

Oda Başkanı
Mustafa ORAL

22. KASIM 1990 (Perşembe)

(10.00-11.00)
1. Oda adına konuşma.
2. T.D.B. adına konuşma.
3. Konuk konuşmacılar.
4. 25. Çalışma yılını dolduran meslekdaşlarımıza plaket verilmesi.

(11.00-12.00) Prof. Dr. Fatma KORAY
(Dolguların Tutuculuğunu Artırıcı İşlemler.)
13.00-13.30) Doç. Dr. Turgay SEÇKİN
(Çeneler ve Yüz bölgesi Ağrıları)
(13.30-14.00) Doç. Dr. Ali TERCİ
(Dişhekimliğinde Riskli Hastalar)
(14.00-14.30) Prof. Dr. Ümit TUNCAY
(Dişhekimliğinde İatrojenik Enfeksiyonlar)
(14.30-15.00) Prof. Dr. Erdoğan ÇETİNGÜL
(Travmaya Uğrayan Bireylerde Acil Önlemler)
(20 Dakika Soru-Yanıt)
(16.00-17.00) Prof. Dr. Gürhan ÇAĞLAYAN
(Periodontal Tedavilerde Splintlerin Yeri)
(17.15-18.00) Doç. Dr. Şükrü KANDEMİR
(Periodontal Tedavinin Temel İlkeleri)
Yer : Amerikan Kültür Derneği Salonu

21. KASIM 1990 (Çarşamba)
TİYATRO "DELİ EMİNE"
İzmir Devlet Tiyatrosu (Konak)

Saat : 20.30
Eser : Vasfi UÇKAN
Sah. Koyan : Ekmek HÜROL
Katılım Ücr. : 6.000 Tl.dir.
Bu gece oyun yalnız Odamız içindir.

23. KASIM 1990 (Cuma)
(10.15-1045) Doç. Dr. Beyser PİŞKİN
(Posterior Kompositler)
(10.45-11.15) Doç. Dr. Oğuz AKTENER
(Cam İonomer Simanlar, Sermet Simanlar)
(11.15-11.45) Doç. Dr. Ferit ÖZATA
(Pinli Restorasyonlar)
(15 Dakika Soru-Yanıt)
(13.00-13.30 Doç. Dr. Cemal ERONAT
(Topikal Florlama ve Fissür Koruyucular)
(13.30-14.00) Doç. Dr. Ertuğrul SABAH
(Çocuklarda Klinikte Yaklaşım)
(15 Dakika Soru- Yanıt)
(14.30-15.30) Prof. Dr. Taner OKŞAN
(Yumuşak Doku Lezyonları)
(15.30-16.30) Prof. Dr. Berran ÖZTÜRK
(İskelet PRotezlerde Planlama)
(16.30-17.30) Prof. Dr. Erdal IŞIKSAL
(Dişhekimi ve Pratik ortodonti)
Yer : Amerikan Kültür Derneği Salonu

23. KASIM 1990 (Cuma)
KONSER

(20.30) **İzmir Devlet Senfoni Orkestrası**
Şef : Veronika DUDAROVA
Eserler : Gabareyev-Rhapsody No. 2
Beethoven-Piano Konçertosu No.1
Mendhelson
Bartholdy - Symphony No.4
Katılım Ücr: 6.000.TL.'dir.

24. KASIM 1990 (Cumartesi)
(10.15-11.00) Prof. Dr. Gökhan YILMAZ
(Kron Köprü Protezlerinde Ölçü Alma Teknikleri)
(11.00-12.00) Prof. Dr. Engin ARAS
(Subperiostal ve Kemik İçi İmplant Uygulamaları)
(13.00-14.15) Doç. Dr. Ahmet KURTARAN
(Dişhekimliğinde Estetik ve İmplantoloji)
(14.30-15.15 Dr. İ. Akın KUYUMCU
(Dişhekimliğinde İmplantoloji- BRANEMARK Tekniği)
(15.30-17.00) PANEL
"SAĞLIK SİGORTALARI"
TÜSES'yle hazırlandı.
Moderatör : **Prof. Dr. Türkan AKYOL**
(SHP İzmir Milletvekili)
Konuşmacılar: Doç. Dr. Nevzat EREN
(Hacettepe Üni. Tıp. Fakültesi Öğrt. Üyesi)
Prof. Dr. Sevin ERGİN
(9 Eylül Ü. Halk Sağlığı Ana B.D. Başkanı)
Bilgi KONGAR (Sigortacı)
(17.00-18.30) KOKTEYL
Yer : Amerikan Kültür Derneği Salonu

24 KASIM 1990 (Cumartesi)
GELENEKSEL DİŞHEKİMLİİ GECESİ
İzmir Büyük Efes Oteli Çatı Restosan'da

Saat : 20.30
Katılım Ücr: 6.000.TL.'dir.

İÇEL DİŞHEKİMLERİ ODASI
KUTLAMA PROGRAMI
19 Kasım 1990 Pazartesi

Oda Yönetimince görevlendirilen arkadaşlar tarafından şehrimizin pankartlarla donatımı yapıldı.

Saat 11.00 ile 14 arası Naciye Filizay İlkokulunda sınıflarda öğrencilere ve öğretim üyelerine ayrı olmak üzere konferans verildi. Konuyla ilgili eğitici yayınlar dağıtıldı.

Saat 18.00 ile 20.00 arası İçel Protokol'ü ve Dişhekimlerine açık Denizcilik Eğtim Vakfı tesislerinde kokteyl verildi.

20 Kasım 1990 Salı

Saat 11.00 ile 14.00 arası Karaduvar Ortaokuluna gidilerek sınıflarda öğrencilere ve öğretim üyelerine ayrı konferans ve konuyla ilgili eğitici yayımların dağıtımı yapıldı.

21 Kasım 1990 Çarşamba

Saat 11.00 ile 14.00 arası Ticaret ve Sanayi Odası Eğitim Vakfı İlkokulunda sınıflarda öğrencilere ve öğretim üyelerine ayrı olmak üzere konferans verildi. Konuyla ilgili eğitici yayımlar dağıtıldı.

22 Kasım 1990 Perşembe

Atatürk Anıtına çelenk koyma ve Saygı duruşu, İstiklal Marşının okunması

22 Kasım gününün önemi ve değerlendirilmesi, sorunlarımızı içeren konuşmalar yapıldı.

Basın Toplantısı yapıldı.

23 Kasım 1990 Cuma

Çavuşlu İlkokulunda sınıflarda öğrencilere ve öğretim üyelerine olmak üzere konferans verildi. Konu ile ilgili eğitici yayınlar dağıtıldı.

24 Kasım 1990 Cumartesi - 25 Kasım 1990 Pazar

Prof. Dr. Hilmi KANSU ve Prof. Dr. Müjgan ÖKTEMER'in konuk olarak katıldığı Meslek içi eğitim sempozyumu düzenlendi (Oral diagnoz, Röntgen tanı-Total Protez).

29 Kasım 1990 Perşembe

Saat 11.00'da Denizcilik Eğtim Vakfında Kompozisyon yarışmasında dereceye giren öğrencilere törenle ödülleri ve başarı belgeleri verildi.

KONYA DİŞHEKİMLERİ ODASI

22 Kasım'ı içine alan Ağız-Diş Sağlığı haftası dolayısı ile odamız,Büyükşehir'e bağlı üç kaymakamlık olan Meram-Karata ve Selçuklu kaymakamlıklarına bağlı ekonomik seviyeleri düşük semt ilkokullarında konferans, diş taraması ve neticesinde her hekime beş hasta düşecek şekilde ücretsiz diş tedavisi yapılarak afiş ve broşür dağıtıldı.

Ayrıca 22 Kasım günü saat 10.00'da Kültür Müdürlüğü salonunda halka açık Ağız ve Diş Sağlığı hakkında bir konferans verildi. Ağız-Diş Sağlığını ilgilendiren broşürler dağıtıldı.

22 Kasım Ağız-Diş Sağlğı Haftası dolayısı Karaman ilinde balo yapıldı.

HATAY DİŞHEKİMLERİ ODASI

1- Atatürk anıtına çelenk konuldu.
2- Basın toplantısı yapıldı.
3- İlokullarda eğitime katılacak Diş Hekimlerine eğitici bilgiler verildi.
4- İlkokul Öğretmenlerine eğitici konferanslar verildi.
5- Hatay genelinde 92 köyde diş taraması ve hastaların ücretsiz tedavileri yapıldı.
6- Afiş ve Pankartlar takıldı.
7- Broşür ve diş macunları dağıtıldı.
8- Hafta boyunca muayenehanelerde çekim ve muayenelerden ücret alınmadı.
9- Yetimhane, çocuk yurtları, yatılı bölge okulu, huzurevi ve cezaevindekilere ücretsiz muayene yapıldı, diş fırçası, diş macunu dağıtıldı.
10- Briç turnuvası düzenlendi, aynı gece kokteyl verildi.
11- Futbol turnuvası düzenlendi.
12- 25 yılını dolduran Hekimlere plaketler verildi.
13- Geleneksel kutlama gecesi düzenlendi.

ANTALYA DİŞHEKİMLERİ ODASI

21 Kasım 1990:

Basın Merkezinde bir Basın toplantısı yaparak mesleki sorunlarımızın basın aracılığı ile kamuoyuna duyurulmasını sağladık.

22 Kasım 1990:

Atatürk Anıtına Çelenk koyarak saygı duruşunda bulunuldu.

Antalya Dişhekimleri Odasında "Kuruluş günü Kokteyli" düzenledik.

23 Kasım 1990

Gecekondu yörelerinden seçilmiş 6 ilkokulda toplam 5 bin öğrencinin diş taramaları gerçekleştirildi.

Yetiştirme Yurdunda bakıma muhtaç kimsesiz 500 çocuğun diş taramaları yapılarak kendilerine diş macunu diş fırçası hediye edildi

Her iki programın uygulanmasında toplam 115 diş hekimi görev almıştır.

24 Kasım 1990:

Bakıma muhtaç kimsesiz çocukların diş tedavi ve çekimleri muayenehanelerde ücretsiz olarak gerçekleştirildi.

Antalya FALEZ OTEL'de Dişhekimliği Balosu

Bu baloda meslekte 30 ve 40 yılını doldurmuş 8 üyemize onur plaketi verildi.

Radyo Programları:

Ağız ve diş sağlığı haftası nedeniyle Antalya Bölge Radyosu ile işbirliği yaptık.

21 Kasım'da düzenlediğimiz Basın toplantısında özeti aynı gün haber bültenlerinde verildi.

22 Kasım Kutlama törenimiz aynı gün saat 11.00 ve 16.00 haber bültenlerinde okundu.

Ayrıca 22 Kasım 1990 sabahı Antalya Diş Hekimleri Odası Başkanı Dt. Ali Zeybek'in günün önemini belirten konuşması ayrı bir radyo programından yayınlandı. Süre 10 dakika.

23 Kasım 1990 Okul taramaları radyodan kısa haberlerde verildi.

Aynı gün Oda Başkanımız Dt. Ali Zeybek'in ağız ve diş sağlığı konusundaki konuşması ayrı bir radyo program kuşağında yayınlandı (süre 11 dakika).

26 Kasım 1990 tarihinde Radyodan, Oda Başkanı Dt. Ali Zeybek ve Genel Sekreter Dt. Oya Şenbark'ın birlikte hazırladıkları ağız ve diş haftası ile ilgili program yayınlandı (Süre 11 dakika).

(Devam Edecek)

Aerob Kökenli Patojenlere Bağlı Enfeksiyonların Profilaksi ve Tedavisinde

ÖNCE
Bactrim® Roche

Geniş spektrum

Güçlü bakterisid etki

Ekonomik tedavi

Her yaş ve enfeksiyon için uygun prezantasyon

Bileşimi: Kotrimoksazol **Özellikleri:** Bactrim ikili potansiyalizasyon sonucu geniş spektrum, bakterisid etki, doku ve sıvılara hızlı difüzyon sağlar. **Endikasyonları:** Alt ve üst solunum yolları enfeksiyonları, böbrek ve idrar yolları enfeksiyonları, genital organların enfeksiyonları, sindirim yolu, deri ve yumuşak doku, odontolojik ve diğer bakteriyel enfeksiyonları ile cerrahide pre ve post operatif enfeksiyon profilaksisinde. **Doz ve Uygulama:** Pratik bir tedavi olanağı sunan Bactrim, sabah ve akşamları tercihan yemeklerden sonra alınmalıdır. **Kontrendikasyonlar:** Karaciğer parankima harabiyeti kan tablosu bozukluğu, şiddetli renal yetmezlik, gebelik şüphesi olan vakalar, sülfamidlere karşı hassasiyet, prematüre ve yeni doğanlarda **Yan Etkiler:** Gastrointestinal yan etkiler ve ilaca bağlı deri döküntüleri **Ticari Şekli:** Forte tablet, tablet, süspansiyon, ampul. Reçete ile satılır.

Şubat 1991/KDV Dahil Per. Sat. Fi.: Tablet 20.800.-, Forte tablet 26.500.-, Süspansiyon 10.900.-, Ampul 7.450.-

® = tescilli marka
Daha detaylı bilgi firmamızdan temin edilebilir.
Roche Müstahzarları Sanayi A.Ş. P.K.16 - 80622 Levent-İSTANBUL

Roche

BİRİNCİ SINIF DİŞ KOLTUĞU

En son teknolojik gelişmelerle, en iyi kalite ve güvenirliliğe sahip dişçi gurupları.

Dişçi koltugu dalında zirvedeki son teknoloji

EOLO

ANADOLU DİŞ DEPOSU

ALİ RÜSTEMOĞLU VE ORTAĞI KOLLEKTİF ŞİRKETİ
Galatasaray, Hamalbaşi Caddesi n. 10
BEYOĞLU - ISTANBUL
Tel. 1499470-1447840 - Fax 1444256

anthos
Imola (Bologna) ITALY

Türkiye'nin Günlük Medikal Diş Macunu

Gingivitis'in, bakteri plağının oluşumu ile görüldüğü; bakteri plağı ortadan kaldırılınca, dişeti dokusunun sağlığına kavuştuğu bilinmektedir.

Gingivitis profilaksisini ve diş çürüğünü engellemek için, plağı yok eden ve tekrar oluşumunu yavaşlatan, medikal bir diş macunu gereklidir.

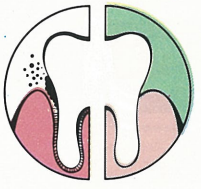

MEDİDENT, ülkemiz nüfusunun %74'ünde görülen dişeti hastalıklarına karşı etkili koruma sağlayan, özel olarak geliştirilmiş, medikal diş macunudur.

MEDİDENT çift silikalıdır. Plağı temizlemek için saf, amorf, dihidratize edilmiş birinci silikanın partiküllerinin boyutları 8 mikron, iç yüzeyleri ise yaklaşık 800 mikron^2/gram'dır. Bu özellik, mekanik temizliğin yanısıra koruyucu, adsorptif temizlik de sağlar. Bu partiküllerin bir bölümü diş yüzeyinde birikerek, plak oluşumunu engeller; uzun süreli bir etki oluşur. **MEDİDENT**'in 4 mikron boyutlarındaki ikinci silikasının partiküllerinin iç yüzeyi 400 mikron^2/gram'dan daha küçüktür. Gevşek yapılı bu madde, diş temizliği sırasında, **MEDİDENT**'in diğer diş macunlarına oranla, daha çabuk ve daha iyi dağılmasını sağlar.

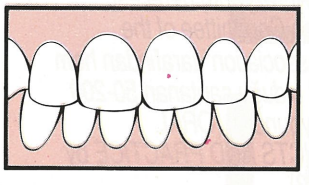

Deneyler, **MEDİDENT**'in optimal temizleme özelliğinin yanısıra, dentin üzerinde koruyucu etkisi olduğunu da göstermiştir. **MEDİDENT**'in iki silikası, aşınmış mine tabakasının altından çıkan dentin boşluklarını örter ve aşırı hassasiyeti engeller.

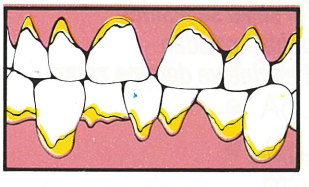

MEDİDENT, iki florürlü bileşimindeki Sodyum Florür ve Sodyum Monoflorofosfat ile diş minelerini sertleştirerek, diş çürümelerini önler. İki florür içeren diş macunlarının, diş çürümelerini önlemede, tek florür içeren diş macunlarına göre çok daha etkili olduğu klinik deneylerle kanıtlanmıştır.
(British Dental Journal, 1980, 149, 201)

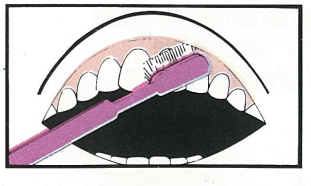

Dişlerin görünen kısmı diş minesi, diş kökü ise dişeti tarafından korunmaktadır. Yanlış fırçalama, dişeti hastalıkları ve yaşlılık nedeniyle dişetleri çekilir ve diş kökü ortaya çıkar. Bu durum, dişlerin hassaslaşmasına ve sızlamasına yol açar. **MEDİDENT,** Metil Salisilat içerir. Bu özelliği ile, ağız kokularını önler, hassas dişetlerinin sızlamalarını hafifletir.

Diş ve dişetleri hassas hastalarınıza, Türkiye'nin günlük medikal diş macunu **MEDİDENT**'i, güvenerek tavsiye edebilirsiniz.

Günlük MEDİKAL DİŞ MACUNU
medident
Diş ve Dişeti Hastalıklarına Karşı Etkili Koruma

Ağız diş sağlığında yeni yaklaşım!

İki florür sistemli "Deep Stripe" Dentafresh.

İnsanlarımızın ağız diş sağlığını korumak için şimdi "Deep Stripe" dolum teknolojisine, etkili iki florür sistemine ve uygun abrazyon derecesine sahip yeni bir diş macunu var. **Dentafresh!**

"Deep Stripe"...Türkiye'de ilk kez...

Türkiye'de ilk kez Dentafresh'te uygulanan ***"Deep Stripe"*** *dolum teknolojisi ile Dentafresh'in beyaz ve mavi jel diş macunları tek tüpe aynı anda ve eşit miktarlarda doldurulur. Bu teknoloji, Dentafresh'i, % 3-4 oranındaki ikinci rengin asıl rengin üstünde ince bir çizgi halinde bulunduğu yüzeysel çizgili "surface stripe" diş macunlarından bütünüyle ayırır.*

"Deep Stripe" Dentafresh'teki diş minelerini sertleştiren ve diş çürümelerini önleyen Dentafresh beyazla, dişleri lekelerden arındıran ve ağıza gün boyu eksilmeyen bir ferahlık veren Dentafresh mavi jel, etkilerini aynı anda gösterirler.

YÜZEYSEL ÇİZGİLİ DİŞ MACUNLARI
Yüzeysel çizgili ürünlerde kullanılan diş macunu tektir. İnce bir tabaka halinde bulunan ikinci renk, yalnızca görsel etki yaratır.

"DEEP STRIPE" (DERİN ÇİZGİLİ) DENTAFRESH
"Deep stripe" Dentafresh'te iki diş macunu bir aradadır. Dişleri koruyan, diş minelerini sertleştiren ve çürümeleri önleyen birinci (beyaz) diş macunuyla,dişleri lekelerden temizleyen ve ağıza kalıcı bir ferahlık veren ikinci (mavi jel) macun eşit miktarlarda bir arada sunulur. **Dentafresh şeker içermez**

Daha etkili "iki florür sistemi"...

İki florür sistemli Dentafresh'te % 0,76 oranında Sodyum Monoflorofosfat ve % 0,1 oranında Sodyum Florür vardır. Dentafresh'in formülündeki iki florürün diş çürümelerini önlemede tek florürlü diş macunlarına göre % 14,2-% 15,5 oranında daha etkili olduğu Manchester Üniversitesi Diş Hastalıkları Hastanesi'nde yapılan üç yıllık deneylerle ortaya konmuştur. (BDJ, 1980,149, 201)

İdeal florür stabilitesine sahip Dentafresh'in raf ömrü boyunca florür miktarında azalma olmaz.

Uygun abrazyon derecesi...

Dentafresh, içerdiği etkili temizleme maddeleri ve uygun abrazyon derecesiyle dişleri lekelerden arındırır, pırıl pırıl bir görünüm sağlar. Dentafresh'in ***RDA*** *(Radyoaktif Dentin Abrazyonu) derecesi, "Laboratory Abrasion Committee of the American Dental Association" tarafından hem* ***etkili*** *hem* ***güvenli*** *olduğu saptanan 50-200 RDA derecesine uygundur. (ORAL HYGIENE PRODUCTS AND PRACTICE by Morton Pader,p:433)*

Dentafresh, içerdiği silika sayesinde ağızdaki aşırı duyarlılığı ortadan kaldırırken diş minelerine ve dentine zarar vermez.

Daha sağlıklı dişler için...

Hastalarınızın ağız diş sağlığının sürekliliğini korumak ve bakımını sağlamak için onlara yeni, iki florür sistemli ***"Deep Stripe" Dentafresh****'i gönül rahatlığıyla tavsiye edebilirsiniz.*

REKLAMCILIK

İKİ FLORÜR SİSTEMİ
Dentafresh
TEK TÜPTE İKİ ETKİ

Lederle

Ledermix®

- Prophylactic pulpitis tedavisinde
- Acute pulpites'in konservative tedavisinde
- Acute periodontites'in tedavisinde
  Bütün cerahatli kök kanallarının tedavisinde
  başlangıç elemanı olarak.

DİŞ HEKİMLERİNİN VAZGEÇİLMEZ
YARDIMCISI LEDERMIX COMBI-PACK
ANADOLU DİŞ DEPOSU VE BAYİLERİNDE
KULLANIMINIZA SUNULMUŞTUR.

A.D.D.
ANADOLU DİŞ DEPOSU

Hamalbaşı Cad. No. 10 GALATASARAY-İSTANBUL Tel: 149 44 99 - 144 78 49 Fax: 144 42 56

stomatic hi-lüx ile

"SOĞUK-GÖLGESİZ-GÜN IŞIĞI"

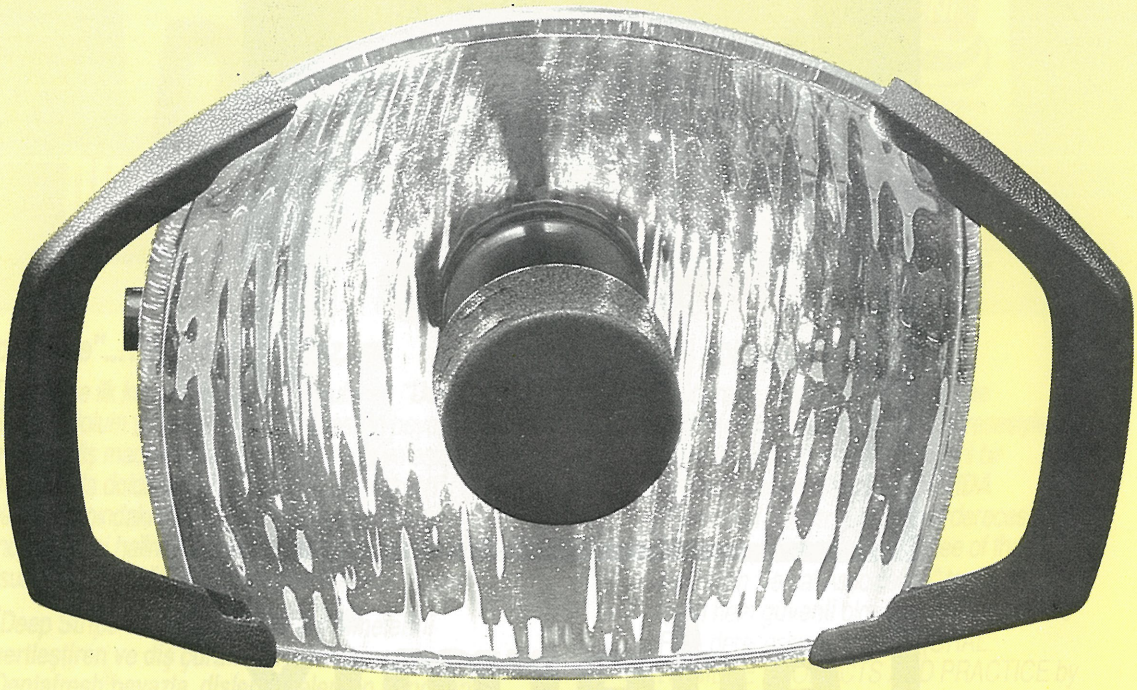

*** Taklitlerinden sakınınız.**

DİKKAT!
KOMPLE SATIŞ FİATI,
YALNIZ 375.000.- + KDV

Dt. **Atilla OĞUL**

Harbiye, Selbaşı Sok. No: 20 80230-İSTANBUL
Telefon: 140 22 39

biocoral®

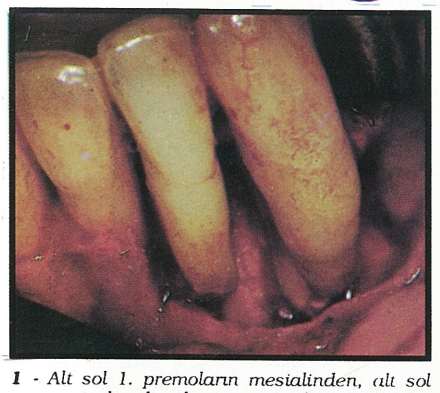

1 - *Alt sol 1. premoların mesialinden, alt sol santralin distaline uzanan büyük bir kemik defekti. Lateral yerine fikse edildi. Kök kesildi ve defektiBIOCORAL® 450 ile dolduruldu*

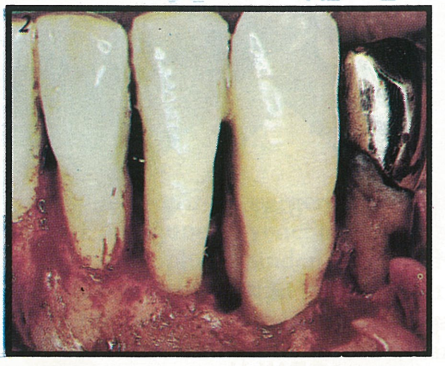

2 - *Dört yıl sonra tekrar bölge açılıp bakıldığında yeni kemiğin defekti tamamen doldurulduğunu kanin ve birinci premoların prognozunu önemli ölçüde etkilediği görülüyor.*

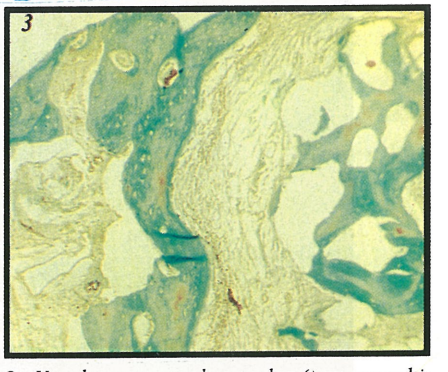

3 - *Uygulamanın yapılmasından 8 ay sonra bir hastadan alınan periodontal örneğin histolojik kesitinde, mercan partikülleri, dekalsifiye bölüm üzerinde osteoit fibröz doku veya yeni oluşmuş kemik dokusu tarafından çevrilmiş kaviteler gibi görülmektedir. Kemik farklılaşması son safhasında değildir. Mercan'ın çevresinde enflamasyon hücreleri görülmemektedir ve mercan doğrudan kemikle kaynaşmıştır.*

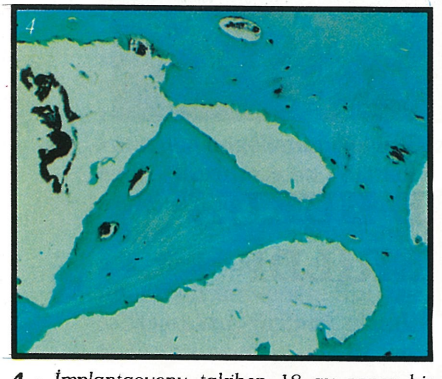

4 - *İmplantasyonu takiben 18 ay sonra bir hastadan alınan periodontal örneğin histolojik kesitinde mercan partikülleri hala görülmektedir. Kemik tarafından birçok osteosit ve mükemmel bir vaskülarizasyonla çevrilmiştir. Kemik doğrudan mercan ile karşıkarşıya gelmiştir, materyalin konturları düzensiz ve girintili çıkıntılıdır. Bu da rezorpsiyon ve yer değiştirme işleminin hala devam ettiğini göstermektedir.*

5 - *Operasyon öncesi klinik görünüm : Maksiller sağ 1. premoların kökü endodontik ve periapikal hastalıktan dolayı (kist) kesilmiştir. Amaç sabit bir protezle kabul edilebilir kozmetik sonuçların başarılabilmesi için kemik hacminin korunmasıdır.*

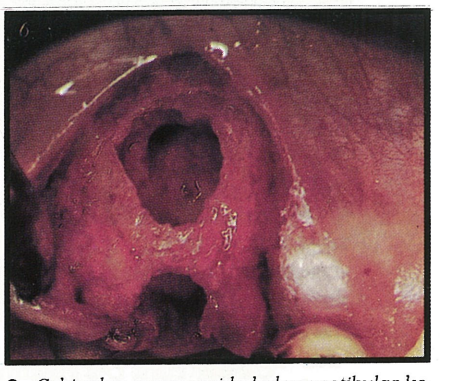

6 - *Çekimden sonra geride kalan vestibular kemik yapısı zayıf olduğu için doku kollapsı riski vardır.*

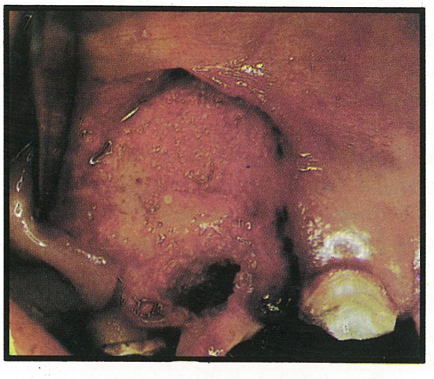

7 - *Diş soketi ve kistik kavite BIOCORAL®1000 ile doldurulmuştur*

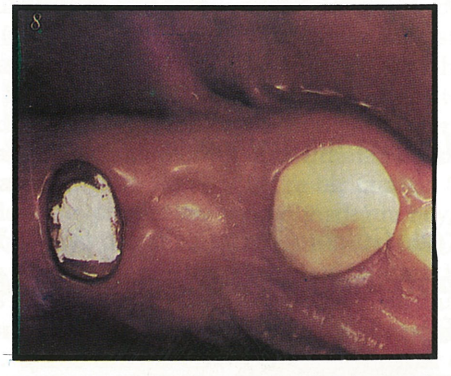

8 - *Bir yıl sonraki sonuç : Dişsiz kret hacminde kayıp olmamıştır.*

diş hekimliğinde yeni bir boyut

TÜRKİYE GENEL DİSTRİBÜTÖRÜ : TTM TADIMLI TIBBİ MALZEME SAN. VE TİC. LTD. ŞTİ.

MERKEZ : Meşrutiyet Cad. 15/9 Kızılay - ANKARA Tel : 118 89 95 Fax : 118 26 83 Telex: 46406 SUME-TR

ŞUBE : 1420 Sok.98/103 Sağlıker Sitesi (Özel Sağlık Hast. Karşısı) Alsancak / İZMİR Tel : 22 34 22 Fax: 22 34 22

TÜRK DİŞ HEKİMLERİ BİRLİĞİNE HUKUK VE İNSAN HAKLARI ÖDÜLÜ VERİLDİ

Ödülü Türk Diş Hekimleri Birliği adına Birlik Başkanımız Dt. Yılmaz BİLGİN aldı.

İşt. 20 Şubat 1991

Sayın Yılmaz Bilgin
T. Diş Hekimleri Odaları Birliği

ANKARA

Bildiğiniz gibi Orhan Apaydın anısına her yıl "Hukuk ve İnsan Hakları Ödülü" verilmektedir.

Erdal Atabek, Tarık Akan, Gülçin Çaylıgil, Oktay Kurtböke ve İlhan Selçuk'tan seçici kurul, bu yıl ödülün savaşa karşı çıkan kuruluşlara verilmesini kararlaştırılmıştır.

Kuruluşunuz da ödüle layık bulunmuştur.

Toplantımızı onurlandırmanızı rica eder, saygılar sunarım.

Hüseyin Apaydın

"MÜTEVELLİ"LERE EMANET ÜNİVERSİTE

Prof. Dr. A. Ülkü AZRAK
İst. Üniv. Siyasal Bilgiler Fakültesi
Öğretim Üyesi

YÖK dönemi üniversite modelinin, daha yürürlüğe girmeden ne dehşet model (!) olduğunu göre göre, bunun içine sürüklenen üniversite topluluğu tam bu modele karşı bir başkaldırı sürecine girmişken, bu modelden de daha beteri bir modelin oluşturulması çabalarıyla karşı karşıya kaldı. Özel statülü üniversite ve vakıf üniversite denen modeller aslında bir tek modele indirgenebilir: "Mütevelli"lere emanet üniversite! İçinde bulunduğumuz yılın Ocak ayı başında TBMM Bütçe ve Plan Komisyununu sevkedilerek burada iki kez görüşülüp Şubat ayında komisyonca kabul edilen ve Meclis Genel Kuruluna gönderilen yasa önerisi, Anayasanın 130. maddesinde sadece bir Yüksek Öğretim Kurumu kurmasına izin verilen vakıfların kuracakları bu kurumlara "üniversite" adının verilebilmesini öngörmektedi (m.4). Böylece bir taşla üç kuş vurulmaktadır: bir kez daha önce kurulması yargı kararıyla engellenmiş olan Bezm-i Âlem Üniversitesinin kurulmasına olanak sağlanacaktır, ikinci olarak kısaca "Vakıf Üniversite" adı verilebilecek olan bir ithal malı üniversite tipi yasallaşacaktır, üçüncü olarak ta Doğramacı'nın iddalı yapıtı olan Bilkent vakıf kurumu bugüne kadar Anayasa ve yasaya aykırı olarak kullandığı üniversite adına resmen kavuşmuş olacaktır. Bunlar az şey midir?! İş burada kalsa neyse. Ama yasa önerisi daha ileri gidiyor: Önerinin 7. maddesine göre, vakıflarca kurulmuş yükseköğretim kurumlarına Bakanlar Kurulu kararıyla Hazine ve muvafakatları alınmak suretiyle, kamu tüzel kişilerine ait arazi ve tesisler tahsis edilebilecektir. Muhalefetin elindeki belediyelerle, meslek kuruluşları (meslek odaları ve barolar vb.) dışında, siyasal iktidara, istediği muvafakatı vermeyecek bir kamu tüzel kişisi, bugünkü siyasal koşullar altında, tasavvur edilebilir mi? Dahası var: gene aynı maddeye göre vakıf üniversitelerin isteği üzerine Bakanlar Kurulunca saptanacak esaslara göre, bunların kendi bütçelerinde öngörülen miktarın (bu ne miktarıysa?!) % 45'ini geçmemek kaydıyla **her yıl devlet yardımı yapılabilecektir.** Bütçe kalemlerini şişirip bunun % 45'ini Devlet yardımı olarak vergi ödeyicilerinin sırtından Hazineye ödetmek işten bile olmayacaktır. İşaret edelim ki ABD'nin zengin eyaletlerinden yardım alan vakıf tipi üniversitelerde bile bu yardımın miktarı, üniversite bütçesinin % 10-15'ini geçemez. Daha kötüsü, gerek vakıf üniversiteler, gerekse mütevellilerce yönetilecek özel statülü üniversitelere Devlet bütçesinden ayrılan kaynaklar üzerinde TBMM'nin denetimi bertaraf edilmektedir. Nasıl kullanıldığı herkesçe bilinen fonlara ilişkin uygulamanın bir benzeri de böylece bu alanda ortaya çıkacaktır.

Özel Statülü üniversite adı verilen üniversitelere gelince; yasa önerisinin gene 7. maddesiyle 2547 sayılı yasaya eklenen 19. maddeye göre YÖK'ün görüşü alınmak suretiyle, Milli Eğitim Bakanlığının önerisi üzerine uygun görülen üniversitelere Bakanlar Kurulu kararıyla özel statü verilebilir ve özel statü verilen üniversite 9 kişilik bir **"Üst Yönetim Kurulu" tarafından yönetilir.** Bu kurulun rektör dışındaki 8 üyesinden 2'si Milli Eğtim Bakanlığı, 2'si YÖK'çe gösterilecek 3 misli aday arasından Cumhurbaşkanınca seçilerek atanır. Üyelerin geri kalan 4'ü ise Cumhurbaşkanı tarafından doğrudan (re'sen) atanır. Üst Yönetim Kurulu üyeleri **yaş haddi hariç,** Devlet memuru olma niteliğine sahip olan ve **toplumda temayüz etmiş kişiler arasından** seçilir. Bu üyeler fahri olarak (parasız) görev yaparlar. Rektör ise bu **maaşsız mütevellilerin** önereceği 4 aday arasından Cumhurbaşkanınca seçilip atanır. Bu üst yönetim kuruluna bağlı bir de **"İşletme hesabı"** kurulur. Bu hesabın **başlıca gelir kaynağı öğrencilerin ödeyeceği "Öğrenim harcı"** değil, **"Öğrenim ücreti"**! Harç ile ücret arasındaki tuzlu farkı, gençler ve aileleri bu ücretleri ödemeğe başladıkları zaman daha iyi anlayacaklardır. Öteyandan bu üniversitelerin tüm yönetimini üstelencek ve böylece üniversite senatosunu işsiz bırakacak olan Üst Yönetim Kurulu'nun tüm üyeleri ve Rektörü Cumhurbaşkanınca seçilip atanacağına göre, bu üniversiteler, tabiri câizse, birer "Cumhurbaşkanlığı Üniversiteleri" modelini oluşturacaklardır. Cumhurbaşkanı da, bizzat kendisi, alışıldığı üzere bir tarafsız Cumhurbaşkanı olmak durumunda olmadığını beyan ve itiraf ettiğine göre seçip atayacağı **üniversite mütevellilerinin de siyasal bakımdan tarafsız kişiler olması beklenemez!** Hele kırsal kesimde kurulacak özel statülü üniversitelerin mütevellilerinin hangi eşraf çevrelerinde **temayüz etmiş kişiler** olacağını tahmin etmek hiç te zor olmasa gerektir. İflas ettiği artık açıkça belli olan YÖK sisteminin bir çeşit konkordato talebi olan bu yeni sistem tüm Türk ulusuna hayırlı olsun!

HEPATİT B AŞISI
OLDUNUZ MU?

HEPATİT B HASTALIĞI VE AŞISI

Doç. Dr. Güven KÜLEKÇİ
İ.Ü. Dişhekimliği Fakültesi - Çapa

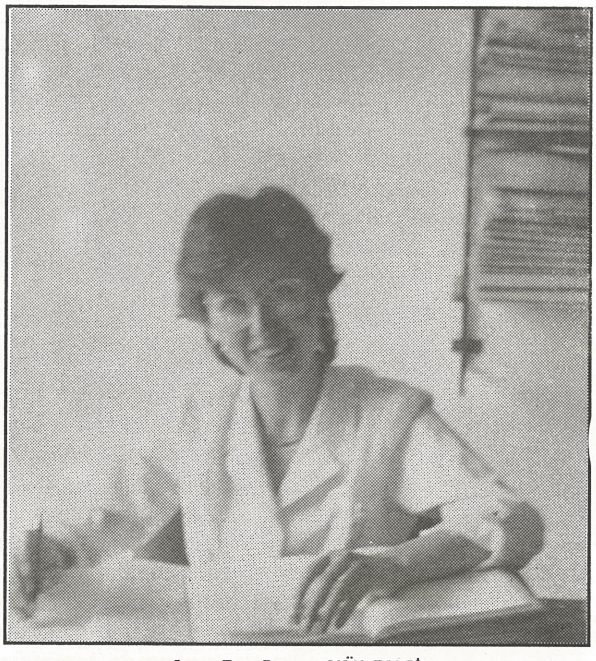

Doç. Dr. Güven KÜLEKÇİ

Hepatit B infeksiyonu nasıl bulaşır?

- Bulaşma infekte kan,tükürük ve semen ile başlıca parenteral yol yanında ağız yoluyla, cinsel temasla ve anneden bebeğe uterus içinde, doğum sırasında veya emzirme sırasında olur. Hepatit B infeksiyonunun yayılmasında en büyük kaynak, portörler yani HBsAg pozitif kişilerdir. Bugün dünyada 300 milyon kadar Hepatit B portörü olduğu sanılmaktadır.

Portör olma olasılığı yüksek olanlar damar içi uyuşturucu tutkunları, eşcinseller, gelenev kadınları, bir kurumda bakılan geri zekalı çocuklar, askerler, tutsaklar ve sık kan nakli yapılan, bağışıklık sistemini baskılayıcı tedavi gören ve böbrek diyalizine tabi tutulan hastalardır.

Yurdumuzda sağlıklı toplumda portörlük oranı % 5-10'dur. Bu oran bölgelere göre değişmektedir. Örneğin Ankara'da %3,8 ve Diyarbakır'da % 14,9'dur.

- Dişhekimliği yönünden Hepatit B infeksiyonunun bulaşması nasıldır?

- Hepatit B infeksiyonunun tek başına tükürük ile de bulaşması dişhekimliğindeki önemini bir kat daha artırmıştır. Ancak dişhekimi tükürük ve sıklıkla kanın da eklendiği bir vücut bölgesinde kullandığı aletler ve yaptığı işlemler nedeniyle kendini yaralama olasılığı yüksektir. Toplumumuzdaki portörlük oranı da gözöününde tutularsa dişhekimi her an bir Hepatit B portörünü tedavi ediyor olabilir. Portör olan bir kişinin tedavisi sırasında kazara iğne batması veya ufak bir kesik ile doktorda Hepatit B gelişme olasılığı % 20 gibi yüksek bir orandır. Dişhekimliğinde bulaşma hastadan dişhekimine, dişhekiminden hastaya ve hastadan hastaya şeklinde çapraz bulaşma ile olur. Ayrıca dişhekimliği yardımcı personeli ve laboratuvar çalışanları için de Hepatit B bulaşma tehlikesi vardır.

- Hepatit B infeksiyonunun tehlikesi nedir?

- Hepatit B bir virus infeksiyonudur. Etkeni Hepatit B Virusu'dur. Hasta ettiği organ, karaciğerdir.

Hepatit B infeksiyonunun kuluçka süresi uzundur; 1-6 ay arasında değişebilir. Hastalık % 90 asemptomatik yani belirtisiz veya subklinik yani tipik belirtiler olmaksızın geçirilir. Kişi hastalığı geçirdiğini farketmez. Hastalık % 1 oranında yıldırım gibi birden gelen bir hastalık şeklinde yani fulminan seyrederek % 80 ölümle sonlanabilir. Hastalık % 10-15 oranında ise kronikleşme eğilimindedir.

Kişi, Hepatit B yüzey antikorlarının (Anti-HBs) oluşması ile bağışıklanır. Ancak HBsAg pozitifliğinin sürmesi portörlükle sonuçlanır. Portörlük, karaciğerin normal oluşu ile sağlıklı, veya kronik infeksiyonlu oluşu ile hastalıklı olarak sürer. Kronik infeksiyonlu oluş, ilerde siroz veya karaciğer kanserine dönüşebilir. Hepatit B Virusu, bugün dünyada kanser oluşturmada sigaradan sonra ikinci sırada gelmektedir.

- Yeni hasta olan veya portör olan dişhekiminin çalışmasına bir engel var mıdır?

- Öncelikle Hepatit B infeksiyonu aylarca bitkin düşürmesi ile dişhekimini kendiliğinden çalışmadan alıkoyar. Literatürde kuluçka döneminde veya portör olan dişhekimlerinin neden olduğu salgınlar vardır. Dişhekimliğinden başka diğer tıpta uzmanlık dallarının hiçbirisinin böyle salgınlara neden olmadığına dikkat çekilmiştir. Bu yüzden "dişhekimliği tedavisi görmüş olmak" portör olma olasılıkları arasında sayılmaktadır. Ancak **portör olan dişhekiminin çalışmaması gerektiğine ilişkin bir karar söz konusu değil-**

dir. Özellikle eldiven giyerek çalışmanın dişhekiminden hastasına bulaşmayı önlediği kanıtlanmıştır. Bunun yanındaki diğer önlemler her gün uyulması gerek sterilizasyon ve dezenfeksiyon kurallarıdır. Bir diğer önlem ise dişhekimlerinin aşı olmasıdır.

- Hepatit B aşısı öncesinde test yaptırılmalı mıdır?

- Aşılama öncesinde kişinin Hepatit B Virusu'na ilişkin serolojik göstergeleri araştırılmalıdır. Bu amaçla kol veninden 3-5 ml kan alınır ve serumda HBsAg ve Anti-HBs aranır. Yurdumuzda dişhekimlerinde Anti-HBs, % 55'e varan oranda pozitiftir. Bu durum dişhekimlerinin % 55'e varan oranda bu infeksiyonu geçirerek bağışıklandıklarını gösterir. Aşı ile oluşturulmaya çalışılan da Anti-HBs'dir. Portör olanlarda ise aşı ile Anti-HBs oluşması sağlanamaz. Test yapılmadan aşı yapılmasının portör olanlar, geçirmiş bağışıklanmışlar veya yeni infeksiyon geçirenler için bir zararı yoktur ancak boşuna bir iştir.

- Kimler aşılanmamalıdır?

- Portör olanlar ve geçirip bağışıklanmış olanların aşı olmaları gerekmez.

Hepatit B aşısı, Hepatit B bulaşma tehlikesi ile karşı karşıya olan sağlıklı veya hastalıklı örneğin hemodiyaliz hastaları, bağışıklık problemleri olan hastalara ve HBsAg pozitif anneden doğan bebeklere yapılır. Gebeler ve emzikli annelere de yapıllaması söz konusudur; ancak bu konuda yeterli bilgi yoktur.

- Hepatit B aşısının tehlikesi var mıdır?

- Dünyada hepatit B aşısı 1981'den beri uygulanmaktadır. Bu aşı HBsAg pozitif plazmalarından hazırlanan aşıdır. Yurdumuzda bulunan **Hevac-B aşısı** böyle bir aşıdır. Bu aşının uygulandığı on yılı aşkın sürede hiç bir olumsuzlukla karşılaşılmamıştır. Aşı ile yeniden Hepatit B veya AIDS olmak söz konusu değildir. Çünkü aşı için plazma seçiminde çok titiz davranılmaktadır ve daha sonraki yapım aşamalarında ısı ve kimyasal maddelerle virusların canlı kalma olasılığı yoktur. Bu durum hayvan deneyleri ile de kontrol edilmektedir.

Plazma kaynaklarının sınırlı oluşu ve bu tür aşı yapımının zahmetli ve pahalı oluşu nedeniyle daha kolay ve ucuz aşı eldesi için sürdürülen çabalar sonucunda mayadan DNA rekombinant teknolojisi ile **Engerix B aşısı** 1986 sonlarında piyasaya çıkmıştır. Son olarak da memeli hayvan hücre kültürlerinden elde edilen **Gen-Hevac B aşısı** piyasaya çıkmıştır.

Hepatit B aşıları ile ilgili ciddi hiç bir lokal veya sistemik yan etki ile karşılaşılmamıştır.

DİŞHEKİMLİĞİNDE BULABİLECEĞİNİZ TÜRKÇE YAYINLAR

İ.Ü. Dişhekimliği Fakültesi Ayniyat Bürosu Çapa- İstanbul

TAM PROTEZLER Cilt I-II	Prof. Dr. Senih Çalıkkocaoğlu	4.150.-TL.
Tam Protez Kuralları	Prof. Dr. Senih Çalıkkocaoğlu	500.-TL.
Dişhekimliğinde Formüller	Prof. Dr. Babür Canıklioğlu Doç. Dr. E. Halide Nayır	2.000.-TL.
Dişhekimliğinde Porselen	Prof. Dr. Erhan Akın	11.500.-TL.
Diş Morfolojisi ve Oklüzyonu	Prof. Dr. Metin Turfaner	1.500.-TL.
Ortodontide Biyolojik Temeller	Prof. Dr. Nedret Gürsoy	4.500.-TL.
Odontogen Tümörler	Prof. Dr. Melih Tahsinoğlu Prof. Dr. Gülçin Erseven Prof. Dr. sedat Çöloğlu	2.600.-TL.
İnsan Anatomisi	Prof. Dr. Cevdet Erimoğlu	8.600.-TL.
Anatomide Terminoloji	Prof. Dr. Cevdet Erimoğlu	1.000.-TL.
Genel Histoloji	Prof. Dr. Namık Soydan	800.-TL.
Histoloji, Organlar ve Sistemleri	Prof. Dr. Namık Soydan	1.250.-TL.
Gnatoloji	Prof. Dr. Gürbüz Öztürk	200.-TL.
Altın Alaşmılar	Prof. Dr. Babür Canikliogiu	150.-TL.
Korozyon	Prof. Dr. Babür Canikliogiu	100.-TL.

M.Ü. Dişhekimliği Fakültesi Öğrenci Bürosu Nişantası - İstanbul

Hareketli Protezler	Prof. Dr. Turan Pişkin	5.000.-TL.

Yeni Yayın

Aile Diş Sağlığı	Prof. Dr. İlter Uzel	20.000.-TL.

* Ağız ve diş sağlığı hakkında geniş kapsamlı bilgi veren ilk ve tek eser
* Eser hasta eğitim ve motivasyon kitabıdır.
* Ağız ve Diş Sağlığında genel bilgiler gibi 300 değişik soruya cevap vermektedir

İsteme Adresi : Meşrutiyet Cad.3/8 Kızılay- ANKARA

İstanbul Dişhekimleri Odası "Anlaşmalı Dişhekimliği" Çalışmaları

Rıfat YÜZBAŞIOĞLU
İDO Genel Sekreteri

Eylül 1990'da yaptığımız anket çalışmasına katılan meslektaşlarımızın % 88'i kurumlarla bireysel sözleşme biçiminde sürdürülen uygulamanın kaldırılması yönünden tercih belirttiler.

Kasım 1990, Türk Dişhekimleri Birliğinin 3. Olağan Genel Kurulunda onaylanan yönetmelikle somut çalışmalar başladı. Görüşülen 23 kadar kurumun çoğundan olumlu yanıt aldık. Meslektaşlarımızla yapılan bölgesel toplantılarda konu tartışıldı. Özel "Ek" ve duyurularla "Dergi" de çıkan yazılarla sorun daha netleştirildi. Çok az sayıda meslektaşımız "izlenen yöntemin" kişisel çıkar kaygısı ile yapıldığını belirterek karşı çıkmışlardır.

Kararlı ve görüşülmeğe açık bir tutum sonucunda, hastaların hekim seçme özgürlüğünü engelleyen, meslektaşlarımızı kurumlar karşısında savunmasız bırakan ve bazı meslektaşlarımızın hatalı uygulamalarını tüm dişhekimlerine mal ederek mesleğin saygınlığının sarsılmasına yol açan bu uygulamanın tümüyle kaldırılması yönünde önemli mesafe alındı.

Sonuçta, uygulamaya karşı çıkan dişhekimleri hakkında yasal işlem başlatılarak ilk adımlar atıldı. Uygulamaya karşı çıkan kurumlardan biri olan Halk Sigorta, "Ağız-Diş" sağlığı poliçesi satmaktan vazgeçti. Gerekçe olarak İstanbul Dişhekimleri Odasının "Asgari Ücretten" hizmet vermek istememesi gibi gerçek dışı bir açıklama yaptı. Oysa, gerçek nedenlerden birisi "Poliçenin" zarar etmesi idi.

Sonuç olarak tüm dişhekimlerinin ve hastaların hakları korunmaya çalışılmış, finans kurumlarının karşısında Meslek Odasının haklılığı belirtilmiştir. Kuşkusuz bu sorun kısa sürede her yönü ile çözümlenemeyecektir. Bugün bu konuda bir geçiş yaşıyoruz. Kısa sürede uygulamanın getireceği zorlukların aşılacağına, yeni pratik çözümlerin ortaya çıkacağına inanıyoruz. Birçok sorunun, "gerçekleşmesi" süresi içinde tartışılması uygulanabilir yanıtlar bulmamızı kolaylaştıracak, "erken-geç" gibi yararsız polemiklerden bizleri uzaklaştıracağını ümid ediyoruz.

ODALAR ARASI İLİŞKİLERE BİR BAKIŞ

Dt. Celal YILDIRIM
İDO Başkanı

Böyle bir yazının yıllar önce kaleme alınması gerek idi diye düşünebilirsiniz. Birlik ve Odaların kuruluşlarının 5. yılında Odalar arası ilişkiler ve Birlik ile Odaların ilişkileri artık bir sisteme oturmuştur görüşünde de olabilirsiniz. Biz de sizinle aynı düşünceyi paylaşıyorduk. Ancak bu kanımızda yanıldığımızı anladık.

Bu olayı ele alıp kuruluşlarımız arasında ilişkilerin nasıl olması gerektiği konusunda düşüncelerimi anlatmaya çalışcağım.

Parti olsun, dernek olsun, meslek odası olsun herhangi bir örgütün, üyeleri ile ilişkileri, örgütün eşdeğer örgütlerle ilişkileri ve birlikleriyle ilişkilerinde dikkat edilmesi gereken bazı temel kurallar vardır.

- Bir kuruluşun kendi ilinde düzenlediği etkinlik ve etkinlikleri duyurma araçları (Mesleki, bilimsel, sosyal etkinlikler ve bunları duyurma araçları olarak broşür, afiş, gazete ilanı vb.) öncelikle kendi üyelerini ve o ilde yaşayanları ilgilendirir. Örgüt meslek odası ise doğaldır ki etkinlik, üyelerini ilgilendirir. Meslek odası etkinliğini diğer illerdeki meslektaşlarına duyurmak istiyorsa bahsi geçen meslektaşlarının bağlı olduğu oda yönetim kuruluna durumu bildirip etkinliğinin duyurulmasını istemeli

- Meslek Birliğinin genel kurulundaki tartışmaların değerlendirilmesi ve duyurulması her ilin yönetim kurulunun insiyatifinde olmalı. Odamız üyelerinin başka bir odanın yayın organı ile bilgilendirilmesi düşüncesinin doğru ve haklı bir yanı yoktur. Böyle girişimler örgüt içerisinde hizipçi anlayışın yerleşmesine yol açar. Hizipçi anlayışın örgütleri nasıl işlevsiz bıraktığı herkes tarafından biliniyor.

- Genel kurullarda tartışılan ve alınan kararların değerlendirileceği yer genel kurullar ve örgütün yayın organı olmalıdır. Genel kurulda alınan kararı kişi olarak kabul etmeyebilirsiniz. Alınan kararı destekleyenleri suçlamak genel kurula saygısızlıktır"

- Örgütlerin işleyişinde her zaman merkezi yapının güçlendirilmesi temel alınmalıdır. Günü birlik başarılar hiçbir zaman Birlik'in güçlendirilmesinden önemli olamaz. Odalar arası ilişkilerde ve odaların Birlik ile ilişkilerinde ben merkezci yaklaşım, herşeyi en iyi ben bilirim tavrı ve bu mantıkla yapılan etkinlikler kaos ve anarşi doğurur. Bu kaos ve anarşiden de hepimiz zarar görürüz.

- Sorunların çözümünde çatışma yerine öncelikle diyalog ile çözüm yolları aranmalıdır. Eleştiriler yıkıcı olmamalı. Eleştirilerde her zaman daha iyiyi ve doğruyu yakalayabilmeyi amaçlamalıyız.

SİZİN KÖŞENİZ

Bu sayıdan itibaren yayınlanmasını istediğiniz ilanları bize iletirken Ad-Soyad-Tel.No, Bağlı olduğunuz Oda Üye No'sunu daktilo ederek bildiriniz.

Satılık

- TRophy diş röntgen cihazı
- Sterilizatör (kuru hava)
- Tedavi el aletleri
- Else Lüx ışınlı dolgu
- Davye takımı

Başvuru Dt. Şerife Başarır
Saat 13.00 - 17.00 arası
Tel: 571 59 33 - 571 61 30
Saat 9.30-13.00 arası ve
18.00'den sonra
Tel: (1) 599 91 30

Satılık

DMS marka ünit (Başlıklı)
BKB Koltuk
Başvuru : Dt. Jale Keskin
Tel: (1) 146 66 19

Komple Satılık Muayenehane

Adres: İncirli Cad. No: 46/6
(Varan Turizm üstü)
Bakırköy
Tel: 583 33 90'dan
Dt. Hamit Ketenci

Satılık Muayenehane Setleri

Kawo Portable Ünit
Rapident Hidrolik Fotöy
Tavandan Avrupa Reflektör
Serling Röntgen
Müracaat:(1) 356 88 36

Satılık Röntgen

Dt. Aynur Acar
Tel: (1) 158 61 71

Satılık

Aeroturlu Anthos Ünit
(Kompresörlü)
Nüracaat: (1) 140 22 39

Duyuru

Muayenehanemi paylaşacak
genç dişhekimi arkadaş
arıyorum
Tel: 590 05 04
(Avcılar)
Dr. M. Kürşat Bozkurt

DİŞHEKİMLİĞİNDE UZMANLIK ÜZERİNE DÜŞÜNCELER

* Dr. Levent ÖZSES

Türk Dişhekimleri Birliğinin, tüm ana bilim dallarında uzmanlık verilmesi için karar aldığını ve bu konuda bakanlık nezdinde girişimlerde bulunduğunu biliyoruz. Buna karşın ve biraz geç olmakla birlikte konunun yeniden tüm boyutları ile gündeme getirilerek tartışılmasının, olumlu ve olumsuz yanları ile tekrar ele alınmasının gerekli olduğunu düşünüyoruz.

Terminolojik olarak 'uzman' terimi "Belirli hastalıkların yada belirli yaş gurubundaki hastaların muayene, tanı ve tedavisi için özel bir mesleki eğitim görmüş hekim ya da dişhekimi" olarak açıklanmaktadır. Günümüz Türkiyesinde bu tarife uyan insanlar iki yolla yetiştirilmektedir.

I- Üniversitelerin akademik kadrolarına girerek varolan anabilim dallarının birinde eğitim görenler. Bu kişiler statü olarak 'Doktor' ünvanına sahip olurlar ve sırası ile Doçent, profesör gibi ünvanlar da kazanabilirler.

II- Gene üniversitelerde ve yeni bir uygulama ile diş eğitim hastanelerinde Tababet uzmanlık Tüzüğüne uygun ve bu tüzükte belirtilen iki dalda (ortodonti ve diş protezi) eğitilerek 'uzman' ünvanını alanlar.

Verilen eğitimin niteliği açısından eşdeğer sayılabilen bu iki statü arasında bazı farklar söz konusudur.

Doktora esas olarak akademik bir ünvandır ve genel anlamı ile akademik çalışmayı yani eğitim, araştırma ve bilimsel çalışmaları hedefleyen bir içerik taşır. Oysa uzmanlık, daha çok pratik çalışmaya yani hasta bakım ve tedavisine yönelik bir statüdür ve uzmanlar SSYB tarafından onaylanmış uzmanlık belgelerine sahiptirler. Bu iki statü arasındaki en önemli fark da belki buradan kaynaklanmakta ve doktoralı dişhekimleri SSYB ve SSK ya bağlı iş yerlerinde uzman olarak kabul edilmedikleri için uzman doktorlara sağlanan özlük haklarından yararlanamamaktadırlar.

Dişhekimliği esasında genel tıp içinde bir uzmanlıkdalı olarak kabul edilebilir. Nitekim bazı ülkelerde stomatoloji, genel tıp eğitiminden sonra bir uzmanlık dalı olarak verilmektedir. Buna karşın bilimin ve tıbbi teknolojinin gelişimindeki hıza ulaşabilmek için uzmanlaşmanın gereği savunulabilir. Türk Dişhekimleri Birliğimiz de sanırım bu tür kaygılarla şu anda var olan iki uzmanlık dalı sayısını arttırarak altıya çıkarmak üzere çalışmalar yapmaktadır.

Aslında Ülkemizde her ana bilim dalında yetişmiş doktoralı dişhekimleri vardır ve bu dişhekimleri üniversitelerde SSYB ve SSK ya bağlı kamu kuruluşlarında ve serbest olarak çalışmaktadırlar. Birliğimizin önerisinin kabul edilmesinin doğal sonucu (eğitim diş hastenelerinin ve SSK ya bağlı eğitim hastanelerinin de faaliyete geçmesi ile) bir süre sonra hatırı sayılır nicelikte uzman dişhekimlerinin yetişmesidir.

Bize göre Türkiye'de uzmanlık eğilimini arttıracak böyle bir öneriyi yapmadan önce irdelememiz gereken konular vardır. bu irdelememizi;

- Savunduğumuz ulusal sağlık politikalarının ışığında,
- dişhekimi eğitimindeki eksikleri ve,
- toplumun gereksinimlerini göz önünde bulundurarak,

ayrıca önümüzde var olan uzman hekimler sorununu da inceliyerek yapmamızda büyük yararlar vardır.

Dişhekimliğinde uzmanlık eğilimlerinin artması ilerde özellikle büyük illerimizde uzman dişhekimlerinin yoğunlaşmasına ortam hazırlayacaktır. Her dalda uzman dişhekimlerinin olduğu bir ortama (Pratisyen) dişhekimlerinin görev ve yetki alanlarını tartışılır hale getirecektir.

Diğer yandan hastaların genellikle uzmanlar tarafından muayene ve tedaviyi yeğlemeleri süreç içinde (pratisyen) dişhekimlerinin işlevlerinin azalmasına ve konumlarının bozulmasına neden olabilir.

Toplumsal ve koruyucu dişhekimliği hizmetlerine verilmesi gereken ağırlık uzmanlığın artması ile bu amacından daha da uzaklaşarak tamamen tedavi edici hizmetlere dönüşebilir.

Uzman dişhekimlerinin kendi uzmanlık dalları dışında hasta kabul edip etmeyecekleri tartışma konusu haline gelebilir.

Oysa herzaman savunduğumuz temel sağlık hizmetleri içinde ilk basamak, aile ve okul dişhekimleri olarak çalışması düşünülen meslektaşlarımıza, fakülte ve meslek içi eğitimlerini yeterli hale getirmek koşulu ile vakaların büyük bir bölümüne müdahale etme yeteneği kazandırılabilir. Bu durumda üniversiteler ve diş hastaneleri I. ve II. basamak hizmet üreten birimler olarak özel uzmanlık gerektirecek vakalara ilişkin sorunları çözümleyebileceklerdir.

Kamu kuruluşlarının doktoralı dişhekimlerini uzman doktorlarla aynı statüde tutmalarından kaynaklanan özlük haklarına ilişkin sorunların çözümü için daha pratik değişik yollar aranabilir kanısındayız.

SONUÇ OLARAK

Türk Dişhekimleri Birliği dişhekimlerinin uzmanlaşması konusunda, işin henüz başlangıcında olmalarından kaynaklanan avantajlarını iyi kullanmalı, Tabip odalarının içinde bulundukları Uzman-Pratisyen açmazının içine düşmeden, ülkenin gerçek gereksinimleri doğrultusunda, ve tüm odaların katkısı ile bu konudaki görüşlerini yeniden değerlendirmelidir.

* *İzmir Dişhekimleri Odası özlük İşleri Bürosu*

DİSİPLİN SORUNLARI

Zekeriya TAN
İzmir Dişhekimleri Odası
Disiplin Kurulu Başkanı

İzmir Dişhekimleri Odası Disiplin Kurulu'nun karşılaştığı sorunlardan bahsedeceğim. Sorunların iyi anlaşılabilmesi için:

1- Dişhekimlerinden Kaynaklanan,

2- Tüzük ve Yönetmeliklerden Kaynaklanan,

3- Karar Öncesi (Soruşturma) Safhasından Kaynaklanan,

4- Karar Sonrası (İnfaz) Safhasından Kaynaklanan

Diye ayıracağım.

Dişhekiminin tutumundan kaynaklanan durumlar dişhekiminin anlayışının bir sonucudur.

İnsanların toplum halinde yaşama, kendi yaşamlarını sürdürme, toplum yaşamlarını sürdürme ve toplum içi ilişkilerde bulunma zorunluluğu tarih boyunca her devrin anlayışına göre toplum içi ilişkileri başka başka şekil ve kurallara bağlamıştır. Örgütlenmiş ilişkileri ifade eden normlar insanların toplum içinde gereksinimlerini karşılama çabalarını düzenler. Kuralsızlık toplumun örgütlenmediğini, insan yığını olduğunu, belirsizlik ve anarşi ortamını gösterir.

Toplum yaşamının düzenli olması mevcut kuralların emir ve yasaklarına uymağa nasıl bağlıysa, bir statü etrafında toplanan dişhekimlerinin mesleki ilişkilerde sürtüşme olmadan düzenli çalışması diş hekiminin camiasını ilgilendiren tüzük ve yönetmeliklere uymasına bağlıdır.

Eskiden Nizamname denen tüzük, herhangibir kanunun uygulanmasını göstermek veya kanunun emrettiği işleri belirtmek üzere, kanunlara aykırı olmamak şartıyla ve danıştayın incelemesinden geçirtilerek bakanlar kurulu tarafından çıkarılırlar, Cumhurbaşkanı tarafından imzalanırlar ve kanunlar gibi resmi gazetede yayınlanırlar. (Any. M. 115)

Eski ismi talimatname olan yönetmelik, başbakanlık, bakanlıklar ve kamu tüzel kişilerinin (Amme Hükmi Şahıslarının) kendi görev alanlarını ilgilendiren kanunların ve tüzüklerin uygulamasını sağlamak üzere ve bunlara aykırı olmamak şartıyla çıkardıkları yazılı hukuk kurallarıdır. Hangi yönetmeliklerin resmi gazetede yayınlanacağı kanunda belirtilir (Any. M. 124)

Normatif sistem denilen hukuk bir hiyararşi içinde bir anayasa, yasalar, tüzük ve yönetmelikler bir sonraki yasa, bir önceki yasayla çelişkiye düşmiyecek şekilde düzenlenir.

Mesleki ilişkilerimizi düzenleyen, hizmet ve iç düzenimizle ilgili kanun uygulamasını gösteren tüzük ve yönetmeliklerimizin emir ve yasaklarına uymakla yükümlüyüz.

Bazı meslektaşlarımız bilerek demesek bile, boşlıyarak ve mesleğinde dikkat ve özeni göstermeyerek sorumluluklarını yerine getirmemektedir. Odanın, Birliğin yayın ve duyurularını okumadıkları gibi Oda ile ilişkilerinin zayıf olması ilgisizliklerine misaldir. Neler yapılıp neler yapılamıyacağını bundan dolayı bilmiyorlar.

Bu kişilerde müsbet (olumlu) sorumluluk olmadığı gibi olumsuz sorumluluk duygusuda yoktur. Bir başka ifadeyle yasa ve sağtöreye aykırı davrandıklarını da kabul etmiyorlar. "Kabahat samur kürk olsa kimse giymez" Türk Atasözünde olduğu gibi.

Bu kişiler bir kuralı boşlamakla kalmıyorlar ayni zamada ücüncü kişilerin haklarını da boşlamış oluyorlar.

Sorumluluk duygusu olmadan insanların bir arada uyumlu yaşaması imkansızdır. Sadece kendi ihtiyaçlarını düşünüp etrafındakilerinin ihtiyaçlarını düşünmemek toplumsal ilişkilerde sürtüşmeler yaratır.

İzmir Dişhekimleri odası kurulduğundan buyana ceza alan üyelerimiz (147) yüzkırkyedidir. Yaptırım (Müeyyide) uyguladığımız aykırı dav-

TDB DERGİSİ İÇİN YAZILARINIZI Numan Kuzanlı Atatürk Bul. 115/12 Kızılay-ANKARA adresine gönderebilirsiniz.

ranışlar: İki ayrı yerde muayehane açma, Diplomasını kiralama, asgari ücret altında çalışma, üye aidat borcunu ödememe, tabela standardına uymama, meslektaşlar arası küçük düşürücü davranışta bulunma, reklam yapma... Aykırı Davranışlar tipiklik olarak 1219 sayılı tababet ve şuabatı sanatlarının tarz-ı icrasına dair kanunun 24-40-43-46 maddeleri, tıbbi deontoloji nizamnamesinin 9-31. maddeleri, 3224 sayılı kanunun 17-18. maddeleri uygun düşmektedir. Verilen Cezalar uyarı, kınama, para, meslekten geçici ve daimi men üzre uygulanmıştır.

Eski disiplin yönetmeliğine göre 11. madde A-2, B-2, C-1,2,3,4,5,6,7,8,12 yeni TOB ve odalar disiplin yönetmeliğine göre madde 3-A, Madde 6-4,5,6 şıklar madde 7-4-5 şıklar madde 8-3 şık.

Yaptırımlar olmadan düzeni sağlamak imkansızdır. Çünkü insanlar tinsel güçlerle düzenli yaşayacak yüksek kültür düzeyine erişmemişlerdir.

Yükümlülükleri bireyi yapmak veya yapmamak gibi bir davranış ve fiile yönelik gereklilikleri zorunlu kılan bir esasa dayandırmadıkça yükümlülük saymak olmaz. Çünkü yükümlülüğü gerçekleştirecek olan insanın kendi kararıdır.

Tüzüğümüzü iki bölümde incelersek:

- Teşkilat kuralları ve davranış kurallarıdır.

Teşkilat Kuralları: Organların yetkilerini, görevlerinden bahsediyor

Davranış Kuralları: Meslektaşlar arası, meslektaşlarla halk arasındaki ilişkileri, meslektaşların mesleğini icra etmesi sırasında dikkat etmesi gereken noktaları göstermektedir.

Tüzüğümüzün dili zamanımızda kullanılan dille yazılmalıdır. Açık ve net bir şekilde anlaşılsın.

Koşulların değişmesiyle kurallar değişmelidir. 20-30 sene önceki kurallar o çağa hitap eder. Şu anda uygulamasının yararı olmadığı gibi sürtüşmelere yol açan boş inanç olur. Kurallar güncel koşullara uydurularak dişhekiminin gereksinimlerini karşılama çabalarını düzenlemeli, ilişkilerdeki sürtüşmeleri ortadan kaldırmalıdır: Örneğin: Hizmetin kötü işlemesini işaret eden açık yaptırım ve kural yok. Hastayı koruma yönünden açık bir kural ve yaptırım yok. Yanlış Tedavi gibi. Kamuda çalışanların serbest çalışan dişhekimleri gibi odaya üye olma zorunluluğu yok. Bu durum sürtüşme, eşitsizlik, ve iletişim bozukluğu yaratmaktadır. İncelendiğinde daha başka durumlarda göze çarpacaktır: Dişhekiminin kendini geliştirmesi gibi.

Tüzüğün bizimle ilgisi olmıyan hükümleri kaldırılsın.

Yeni konulacak kurallar güncel sorunların çözümüne yardımcı olmasının yanında, evrensel zihniyetli ve evrensel ahlaka sahip dişhekimi model alınarak formülleştirilmelidir.

Uygun görmediğimiz bir davranış kural haline getirilmemişse suç sayılmıyor, müeyyide yoksa ceza verilmiyor. Meslekte uygun görülmeyen davranışları bir liste haline getirecek çalışmalar yapılmalı daha sonra varılan neticelere göre formülleştirilmelidir.

Dişhekimlerinin kurallara uygun davranıp davranmadıklarını tespit etmek oldukça zordur. İhbar, şikayet ve odaların olayı doğrudan farketmesiyle olmaktadır.

Kurallara uygun davranmıyanları ikaz etme diğer meslektaşların da bir görevi olmalıdır. Hatta bu durum bile yetmez. Asıl olan tinsel güçlerinin gelişmesidir. Çünkü maddesel yaptırımlarla uyumu temin etmek oldukça güçtür. Kurallarının üstünlüğünün kabulü, iyilik, doğruluk, eşitlik, uyumluluk gibi törebilimsel değerlerin oluşması, yoğunluk kazanılmasıyla olur.

Aykırı davranışın belgelemek oldukça güç olmakta, tebliğ etme yetkisi odada olmadığından, iletişim zorluklarından soruşturma safhası uzamaktadır.

Soruşturma kadar infaz safhası da uzamaktadır. Bu durum adaletsizliğe yol açmaktadır. Mahkemeye düşen durumlarda derli toplu tüzük ve yönetmelik olmadığından, hakim ve savcılar durumu nüfuz edemediklerinden kararlar geç çıkmaktadır. Disiplin işlerini kolaylaştırmak için yeni yöntemler bulunabilir.

Sonuç olarak meslektaşlarımızın hak ve sorumluluklarının bilincine varmalarını ve sahip çıkmalarını bekliyoruz.

KLİNİK DERGİSİ İÇİN YAZILARINIZI Klinik Dergisi Meşrutiyet Cad. 182/7 Şişhane-İst. 80050 adrese gönderebilirsiniz.

???

- **Daha Ucuz Cihaz almak için Doğrudan İthalat (İstanbul):**

Muayenaheneniz için öncelikle fotöy, ünit, röntgen vb. gibi cihazları istediğiniz özellikte daha ucuza getirtmek istiyorsanız:

Bir grup dişhekimi birleşip (sayının fazlalığı her zaman için lehte "yaklaşık 20 kişi") almak istedikleri cihazları tek bir markada saptar.

O markanın Türkiye temsilcisi varsa onuda haberdar ederek üretici firmadan katolog istenir. Gelen katologdan kod sayısına göre siparişler yapılır ve fiyatlar öğrenilir. İstenilen her bir parçanın kodu ayrı ayrı bildirilmelidir.

Peşin para ile ödemeyecekseniz Leasing (kiralama kurumu) kurumuna başvurulur. Eğer bu kurum aynı zamanda ithalat yapıyorsa cihazlarınızın ithalatını da sizin için yapabilir.

Grupta peşin ödeyenler için akreditif açılır diğerleri ise en fazla 48 ay vade ile borcunu leasing kurumuna ödeyerek cihazlarını ithal ettirebilir.

Üretici firmanın bulunduğu ülkeye göre en uzak ülkeden bile tüm işlemler dahil 3-4 ayda cihazlarınızı elde edebilirsiniz.

Bu arada Türkiye'deki temsilci firma, üretici firmadan komisyon ücreti aldığı için bu konuda da herhangi bir sorun olmamalı.

- **Endüstri Kurumlarından ve Firmalardan:**

Roche ilaç firması (F. Hoffman La-Roche Lim.Co.) nin Dünya Antibiyotik grubunun pazarlamasının başında Tuygan Göker adlı bir Türk eczacı bulunmaktadır. Kendisini ve Türk Roche Mühtazarları A.Ş.yi kutlarız.

Birlikte çalıştığımız endüstri kurumları ve firmalarla ilgili haberleri sizlere iletmeye devam edeceğiz.

DİŞHEKİMLERİNİN YASAL TABELA USULLERİNE UYUYORMUSUNUZ?

!!!

- Üst çeneye yapılan lokal anestezilerde bazen anestezik solüsyon orbita içine sızarak gözü hareket ettiren kasları etkiliyebilir. Anestezinin etkisi sona erince gözdeki şikayetlerde ortadan kalkar. (Yaklaşık 3 saat)

- Komposit dolgularda daha koyu renk istendiğinde komposit maddesinin karıştırma kağıdı üzerinde kurşun kalemle çizilen çizgi dolgunun rengini grileştirebiliyor.

- Amalgam dolgularda cila yaparken cila fırçanızı ZnO tozuna batırıp, cila yaparsanız dolgunun daha parladığını göreceksiniz.

- Anatomik kuron yüksekliği az olan dişlerin kuron için hazırlanmasında tüm yüzeylerin köşeli hazırlığı tutuculuğu arttırır.

- Kanal tedavisi yaparken periodontal dokulara zarar vermemek için kanal kök ucuna kadar doldurulmamalıdır. Apeksteki dentin sement hududu kök ucundan ortalama 1-1,5 mm kadar uzaktadır. Buradan itibaren kanalın geri kalan kısmı kök ucuna doğru huni şeklinde genişler. Kök kanalını apeksin röntgende görülen en uç noktasına kadar doldurmak taşkın dolgu sayılır. Pulpası canlı olan dişlerde kanal patı sement-dentin hududuna kadar, nekroze dişlerde ise kök ucuna kadar doldurulmalıdır.

- Tam protezli hastalar konuşurken ve yemek yerken dişleri takırdıyor ve yine konuşurken ıslık çalıyor ise dikey boyut yüksektir. Dikey boyut hatalı ise protezlerin yeniden yapılması en doğru yoldur.

- Hastada diş rengini saptarken hastanın yüzünü direkt gün ışığına çevirmeyin. Eğer hastanın arkasına koyu bir fon yerleştirirseniz bu fon renk almanıza yardımcı olur.

- Renk aldığınız zaman numune dişi ıslatın ve dudağın altında rengi saptayın.

- Üst tam protezde üst ön dişler vestibüle veya oklüzyon düzleminden yukarıya doğru dizilmişse hasta S ve Z seslerini seslendirirken ıslık çalar. Ön diş dizimi düzeltilmelidir.

Birlikte Üretmek İçin Komisyonlarda Çalışalım

T.D.B., Fakültelerle işbirliğine girerek aşağıdaki komisyonlar kuruldu.
Katıkılarınızı veya dişhekimliği ile ilgili sorunları yazı ile iletmenizi bekliyoruz.

Basın Yayın Komisyonu
Mali İşler Komisyonu
Hukuk İşleri Komisyonu
Eğitim ve Dış İlişkiler Komisyonu
Sosyal İşler Komisyonu

Yeni Seçilen T.D.B. Yönetim Kurulu Üyeleri

Dt. Yılmaz BİLGİN
Türk Dişhekimleri Birliği Genel Başkanı

1931 yılında Gemlik'te doğdu. İstanbul Üniversitesi Tıp F.D.H Okulu 1954 yılı mezunu. Evli ve üç çocuğu var. Halen serbest dişhekimliği yapmaktadır. Sağlık Bakanlığı'nın Ana ve Çocuk Sağlığı Merkezinde çalışarak emekli oldu. 1986 yılında yapılan Birlik kongresinde de Merkez Yönetim Kuruluna seçildi. 3 Dönemdir Birlik Merkez Yönetim Kurulunda Genel Başkanlık görevini yürütmekte

Prof. Dr. Gülümser KOÇAK
Türk Dişhekimleri Birliği II. Başkanı

Marmara Bölge Sorumlusu 1962 yılında İstanbul Üniversitesi Dişhekimliği okulundan mezun olduktan sonra aynı yıl protez kürsüsünde göreve başladı. 1984 yılında kendi isteği ile üniversiteden ayrıldı. 1986-1987 İ.D.O 2. Başkanlığı, 1988 - 1990 İ.D.O Başkanlığı görevinde bulundu.

Dt. Eser CİLASUN
Türk Dişhekimleri Birliği Genel Sekreteri

1946 yılında Kilis'te doğdu. 1970 yılında Hacettepe Üniversitesi Dişhekimliği Fakültesinden mezun oldu. Bayburt Devlet Hastanesi, Ankara Diş Protez Merkezi ve 1978 - 1980 yılları arasında aynı kurum Başhekimi olarak görevini sürdürdü. Halen serbest hekim olarak çalışmakta. 3 dönemdir aynı görevi sürdürüyor. Evli ve 2 çocuklu.

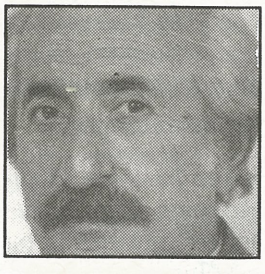

Dt. Nazif YURDAKUL
Türk Dişhekimleri Birliği Genel Saymanı

1930 yılında Van'da doğdu. 1956 yılında İstanbul Üniversitesi Tıp Fakültesi Dişhekimliği okulundan mezun oldu. Muayenehanesini önce Bitlis sonra 1961 yılında Ankara'da açtı. 3 dönemdir aynı görevi sürdürüyor. Evli ve 2 çocuk babası.

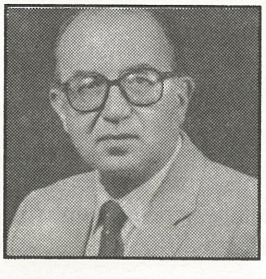

Dt. Numan KUZANLI
Türk Dişhekimleri Birliği
T.D.B. Yayın Kurulu, Ankara ve Kastamonu Sorumlusu

1958 İstanbul Dişhekimliği Yüksek Okulu mezunu. 1984 - 1986 Türk Tabipleri Birliği Yüksek Disiplin Kurulu Raportörü, 1987-1988 T.D.B Yüksek Disiplin Kurulu Raportörü, 2. Dönem T.D.B. Yönetim Kurulu üyesi oldu. Şimdiye kadar devamlı serbest çalıştı. Meslektaşı ile evli ve 2 kız çocuğu var.

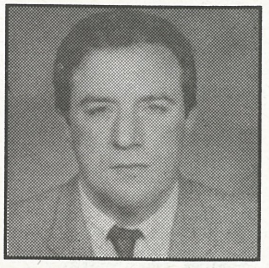

Dt. Hüseyin ELMACI
Türk Dişhekimleri Birliği
Merkez Yönetim Kurulu üyesi Ege Bölge Sorumlusu

1949 Safranbolu doğumlu. İstanbul üinversitesi D.H.F 1972-1973 döneminde mezunu. 1973'de S.S.K Soma Hastanesinde Dişhekimi olarak göreve başladı. 1983'ten bu yana İzmir'de S.S.K İzmir Diş Tedavi ve Protez Merkezinde resmi ve serbest olarak çalışmakta. 1977-1978 Sivap Tabip Odası Yönetim Kurulu Üyeliği, 1979-1980 T.T.B Merkez Konseyi Sivas Delegeliği yaptı. 2 Dönemdir T.D.B Merkez Yönetim Kurul üyeliği yapıyor. Evli ve 2 çocuğu var.

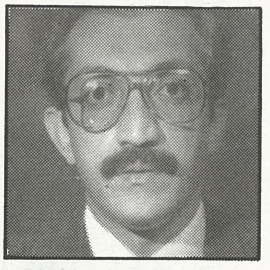

Dt. Salih GÜL
Türk Dişhekimleri Birliği
Merkez Yönetim Kurulu üyesi Doğu Anadolu Bölge Sorumlusu

1953 yılında Erzincan'da doğdu. 1976 yılında A.İ.T.İ.A Dişhekimliği Yüksek Okulunu bitirdi. Halen Sivas S.S.K Hastanesinde ve serbest dişhekimi olarak çalışıyor. Sivas Dişhekimleri Odası Başkanılığı yaptı. Evli, 2 çocuğu var.

Dt. Taner ÖNAL
Türk Dişhekimleri Birliği
Merkez Yönetim Kurulu üyesi Karadeniz Bölge Sorumlusu

1945'te Beşiri'de doğdu. 1968'de İstanbul Ü.D.H.F mezun oldu. Halen Trabzon'da serbest dişhekimliği yapmakta. Trabzon D.O. kurucu Başkanlığı ve 4 yıl Oda Başkanlığı yaptı. Evli ve 2 çocuğu var.

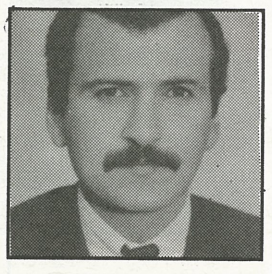

Dt. Mahmut CÖMERT
Türk Dişhekimleri Birliği
Merkez Yönetim Kurulu üyesi Güney Batı Anadolu Bölge Sorumlusu

1955 yılında Mersin'de doğdu. 1978 yılında İstanbul Ü.D. Yüksek Okulundan mezun oldu. Halen Mersin'de serbest dişhekimi olarak çalışmakta. 1986-1990 yılları arasında Mersin D.H.O Başkanlığı yürüttü. Evli ve 2 çocuğu var.

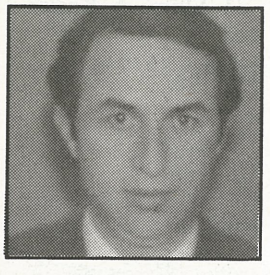

Dt. Mahmut PALAZ
Türk Dişhekimleri Birliği
Merkez Yönetim Kurulu üyesi İç Anadolu Bölge Sorumlusu

1952 yılında Eskişehir'de doğdu. 1976 yılında İstanbul Ü.D.H.F mezunu. 1979 yılında serbest muayenehanesini açtı. 1986'da Eskişehir D.H.O Kurucu Yönetim Kurulu Üyeliği yaptı. Halen Oda Genel Sekreterliği görevini sürdürüyor. Evli bir çocuğu var.

Dt. Oğuz ÜÇOK
Türk Dişhekimleri Birliği

18-XII-1937 yılında Diyarbakır'da doğdu. İst. Ün. Tıp Fak. Dişhekimliği okulu 1961 mezunu.1962 - 1964 yılları arası Adana Askeri Hastanesinde Yd.Sb. olarak vatani görev. 1964 1 Ağustos tan beri Diyarbakır da serbest Dişhekimliği Türk Tabipleri Birliği Diyarbakır Tabip odasında çeşitli dönemlerde görevler. Diyarbakır Dişhekimliği odası kurucu Başkanlığı ve seçim sonucu ilk dönem Başkanlığı ve Merkez Konseyi üyeliği.

YİTİRDİKLERİMİZ

Ailelerine, dostlarına ve Dişhekimliği topluluğuna baş sağlığı dileriz.

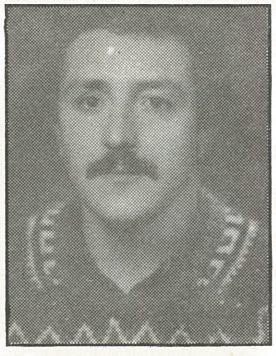

Ali DEMİR
6.1.1960 - 7.3.1991
(İstanbul)

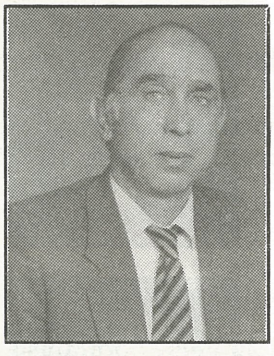

Güngör MENGÜ
1936 - 1991
(Edirne)

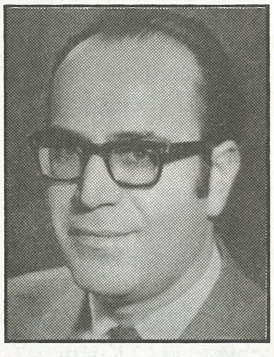

Cemal ALTAN
1930 - 1991
(Ankara)

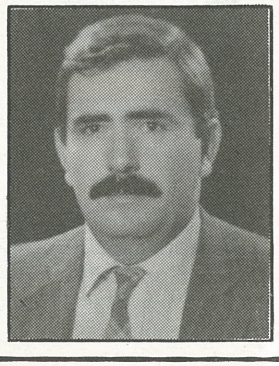

Cemal TUNCER
1948 - 1991
(Ankara)

HABERLER

* 22. Türk Periodontoloji Bilimsel Kongresi 19-25 Mayıs 1991 Salima - ANTALYA
  Başvuru: İ.Ü. Dişhekimliği Fakültesi Periodontoloji A.B.D. Çapa-İSTANBUL
* Türk Dişhekimleri Birliği Bölge Toplantısı 7-9 Haziran 1991 SAKARYA (Zorunlu Odalar: Eskişehir, Kocaeli, Zonguldak)
  Başvuru: TDB - ANKARA
* I. Akdeniz Çene - Yüz ve Ağız Cerrahisi Kongresi 7-13 Haziran 1991 Atina- YUNANİSTAN
  Başvuru: İmbat Turizm. Büyükdere Cad. No: 73/1 Mecidiyeköy - İSTANBUL
* 13. Uluslararası Çocuk Dişhekimliği Kongresi 27-30 Eylül 1991 Kyoto- JAPONYA
  Başvuru: Japan Convention Services, İnc. Osaka Branch Sumitoma Midosuji Bldg. 4-14 His hitemma Kita Ku Osaka 539 JAPAN
* Ağız İmplantlarında Yenilik (Kurs) 19-23 Ağustos, 25-27 Ağustos, 9-10 Aralık 1991 Loma Linda-Kalıforniya
  Başvuru: Continuing Dental Education School of Dentistriy-Loma Linda 92350 USAÜcret (1500 Dolar)
* III. Uluslararası Ağrı Kongresi 3-5 Ekim 1991 Çapa-İSTANBUL
  Başvuru: İ.Ü. Tıp Fakültesi, Çapa Klinikleri. ÇAPA - İSTANBUL Doç. Dr. Serdar Erdine
* 79. FDI Kongresi 7-13 Ekim 1991 Milano-İTALYA
  Başvuru: TDB - ANKARA
* Bilimsel Etkinlik - Fuar 31 Ekim- 5 Kasım 1991 The Marmara - İstanbul
  Başvuru: İDO Meşrutiyet Cad. 182/7 Şişhane - İSTANBUL
* Uluslararası İmplantoloji Kongresi 31 Ekim - 3 Kasım 1991 The Marmara- İstanbul
  Başvuru: İ.Ü. Dişhekimliği Fakültesi İmplantoloji A.B.D. Çapa- İSTANBUL
* Black Pigmented Gram Negative Aneorobe Sempozyumu 21-23 Nisan 1992 Antalya
  Başvuru: Doç. Dr. Güven Külekçi İ.Ü. Dişhekimliği Fakültesi Çapa- İSTANBUL
* 11. Ulusal Türk Dişhekimliği Kongresi 1992 - İZMİR
  Başvuru: İzmir Dişhekimleri Odası
* Güney Afrika Dişhekimleri Birliği Kongresi Sun-City - 1992 (İlk duyuru)

Türkiye'nin İlk Fluorid'li Anti-Tartar Diş Macunu Şimdi Lamine Tüpte!

rpm/radar cdp europe

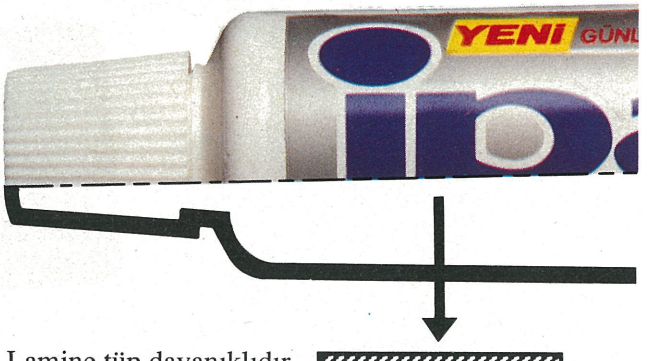

Lamine tüp dayanıklıdır.
Yanlış kullanım sonucu parçalanmaz.
Kesici hale gelmez.
Sıvıya, ışığa, kokuya ve havaya karşı dirençlidir.
Diş macununun tüm niteliklerinin son kullanım tarihine kadar korunmasını sağlar.

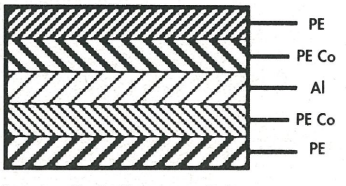

Lamine tüp katlarının açılımı.

- İpana Anti-Tartar fluorid'lidir.
- Fluorid'li İpana Anti-Tartar bilinçli olarak seçilen beyaz rengiyle dişeti hastalıklarının belirtisi olan kanamaların belirlenmesine yardımcı olur.
- Fluorid'li İpana Anti-Tartar şimdi lamine tüpte.

diş macununuzu biliyoruz

TARTAR OLUŞUMUNU ÖNLEMEDE KLİNİK DENEYLERLE KANITLANMIŞ ETKİLİ FORMÜL

Signal Plus Anti Tartar'ın %5.6 tetra-sodyum ve tetra-potasyum pirofosfatları ile diştaşı (tartar) oluşumunu ve formülündeki sodyum florürün diş çürümelerini önlemedeki etkinliği klinik deneylerle kanıtlanmıştır.

Sorularınız için: Signal P.K. 288 Mecidiyeköy/İstanbul

DİŞ ÇÜRÜMELERİNİ VE DİŞ TAŞI (TARTAR) OLUŞUMUNU ÖNLER.